

# **STUDIUL ISTORIC DE FUNDAMENTARE**

## **PLAN URBANISTIC GENERAL(P.U.G.) COMUNA BISTREȚ, DOLJ**



### **COORDONATORUL STUDIULUI:**

Arh. Severica Mitrache – specialist atestat MCC,  
urbanist istorie urbana

ÎNTOCMIT

dr. arh. Mohammad Al-Bashtawi,  
urbanist istorie urbana

2022

## **I. NOTĂ METODICĂ GENERALĂ**

- I.1. Descrierea obiectivelor și limitelor studiului
- I.2. Descrierea metodei și direcțiilor de cercetare
- I.3. Evidențierea surselor documentare, iconografice, cartografice
- I.4. Prezentarea echipei de cercetare
- I.5. Prezentarea critică a bibliografiei generale și studiilor anterioare pe care se bazează cercetarea

## **II. ANALIZA DEZVOLTĂRII TERITORIULUI ADMINISTRATIV ȘI A LOCALITĂȚILOR**

- II.1. Istoricul teritoriului administrativ și al localităților componente
- II.2. Evenimente istorice în teritoriul administrativ al localităților componente
- II.3. Prezențe arheologice în teritoriul administrativ
- II.4. Evoluția statutului administrativ, militar, funcțional al localității
- II.5. Evoluția demografică; Evoluția structurii etnice și religioase
- II.6. Evoluția ocupațiilor populației, ocupații tradiționale
- II.7. Evoluția teritoriului administrativ și intravilan
- II.8. Evoluția reglementărilor edilitare și urbanistice
- II.9. Evoluția fondului construit; tipologie caracteristică.
- II.10. Operațiuni urbanistice importante (parcelări, demolări, tramei stradale, trasări de artere de circulație noi, lucrări hidrotehnice, amenajări de suprafețe plantate, etc.)
- II.11. Concluzii referitoare la vechimea construcțiilor și amenajărilor urbane (străzi, piețe, plantații) și la evoluția urbanistică a localității

## **III. IDENTIFICAREA VALORILOR DE PATRIMONIU CONSTRUIT**

- III.1. Identificarea construcțiilor valoroase
- III.2. Identificarea amenajărilor valoroase
- III.3. Identificarea spațiilor și perspectivelor valoroase
- III.4. Date semnificative referitoare la construcții și amenajări
- III.5. Concluzii referitoare la elementele care necesită protecție și la natura acestora

## **IV. DEFINIREA ȘI DELIMITAREA ZONELOR DE PROTECȚIE ȘI A ZONELOR ISTORICE DE REFERINȚĂ**

## **V. CONCLUZII ALE STUDIULUI ISTORIC ÎN VEDEREA PĂSTRĂRII ȘI PUNERII ÎN VALOARE A PATRIMONIULUI CONSTRUIT ȘI DELIMITAREA ZONELOR CONSTRUITE PROTEJATE.**

## **COLECTIV DE ELABORARE**

**COORDONATOR:**     **ARH. SEVERICA MITRACHE**  
SPECIALIST ATESTAT MCC

**ÎNTOCMIT:**                     **Dr. Arh. MOHAMMAD AL-BASHTAWI**  
  
arhitect cu drept de semnătură  
urbanist atestat **RUR** pentru întocmirea doc.  
de urbanism și amenajarea teritoriului  
- **studii de istorie urbană**

**PROIECTANT:**                 Dr. Arh. MOHAMMAD AL-BASHTAWI

ARH. SORINA DUMITRESCU  
urbanist cu drept de semnătură **RUR**

ARH. MARIANA M. BUCUR

ING. MARIANA N. DOROBANTU

Ing. cu drept de semnătură R.U.R.–F4 și G1

ING. OVIDIU GH. VANGHELIE

**DESENAT:**                     ING. ARMAND-CĂTĂLIN APOSTOL

ING. RAZVAN GABRIEL CIUCA

ST. URB. SOFIAN M. AL-BASHTAWI

ING. OLIVA PĂTRU

# I. NOTĂ METODICĂ GENERALĂ

## I.1. DESCRIEREA OBIECTIVELOR ȘI LIMITELOR STUDIULUI

Obiectul prezentei lucrări este teritoriul Comuna Bistreț, jud. Dolj, UAT este situată în partea de Sud – Vest a județului Dolj, de-a lungul drumului Național DN 55A, Calafat – Bechet, la aproximativ 75 km fața de municipiul Craiova reședința de județ, orașul cel mai apropiat este orașul Băilești la 25 km și la 30 km de orașul Segarcea, comuna face partea din "Câmpia Băileștiului", subunitate a Câmpiei Olteniei din cadrul "Câmpiei Române".

comuna Bistreț are (4) patru localități componente care sunt situate în teritoriul administrativ astfel:

- satul Bistreț - reședință de comună situat în zona Centrală a teritoriului, în lungul DN 55A.
- satul Bistrețu Nou este situat în partea de Vest a teritoriului, în lungul DN 55A.
- satul Plosca este situat în zona de Est a teritoriului, în lungul DN 55A.
- satul Brîndușa este situat în partea de Nord-Est a teritoriului, în lungul DC 2A.

Legătura dintre cele (4) patru localități ale comunei se face prin intermediul drumului național DN 55A și DC 2A.

Unitatea administrativ-teritorială are o suprafață de 12241 ha, și o populație de 4180<sup>1</sup> persoane, conform datelor Direcției Regionale de Statistică Dolj, transmise de beneficiar.

Comuna Bistreț se învecinează cu următoarele unități administrativ - teritoriale:

- NORD – comuna AFUMAȚI, comuna URZICUȚA, comuna GOICEA;
- EST – comuna CÂRNA și comuna GOICEA;
- VEST – comuna CATANE;
- SUD – FLUVIUL DUNAREA - BULGARIA

***Zona centrală a Comunei BISTREȚ va fi stabilită de Consiliu local împreună cu proiectantul PUG, delimitarea se va face pe limite de proprietăți.***

## I.2. DESCRIEREA METODEI ȘI DIRECȚIILOR DE CERCETARE

Studiul istoric de fundamentare se elaborează în cadrul PUG-ului Comuna Bistreț și se referă la localitatea rurală com. Bistreț, inclusiv teritoriul ei administrativ. Comuna Bistreț are 4 localități componente. Studiul istoric general a fost structurat în baza Metodologiei și conținutului-cadru de elaborare a documentațiilor de urbanism și a Metodologiei de elaborare din conținutul-cadru al documentațiilor de urbanism pentru zone construite protejate, conform Ordinului Ministrului Transporturilor, Construcțiilor și Turismului, nr. 562/2003.

## I.3. EVIDENȚIEREA SURSELOR DE DOCUMENTARE, ICONOGRAFICE, CARTOGRAFICE

---

<sup>1</sup> conform datelor furnizate de Institutul Național de Statistică - 2021

Studiile istorice elaborate conform acestei metodologii vor respecta cadrul legislativ, atât pe cel românesc, cât și pe cel european. Bibliografia pentru elaborarea Studiului istoric general de fundamentare pentru întocmirea Planului Urbanistic General este:

- Lista Monumentelor Istorice a Județului Dolj (LMI 2015- Dolj).
- Strategia de Dezvoltare Economico-Socială a Județului Dolj pentru perioada 2021-2027
- Date statistice și informații actualizate furnizate de Direcția Județeană de Statistică Dolj.
- „Dicționarul istoric al localităților din județul Dolj” – Academia Română, Institutul de Cercetare Socio-Umană „C.S. Nicolăescu Ploșor”, Craiova (2009), Ed. ALMA-Craiova

#### **I.4. PREZENTAREA ECHIPEI DE CERCETARE**

- Coordonator: **Severica Mitrache** – Arhitect și Urbanist atestat MCC
- **Mohammad Al-Bashtawi** - Arhitect și Urbanist, urbanist istorie urbană (G5). arhitect cu drept de semnătură urbanist atestat **RUR** cu drept de semnătură pentru întocmire documentații de urbanism și amenajarea teritoriului și întocmire studii de istoria urbana.
- **Sorina Dumitrescu** - arhitect si urbanist atestat RUR pentru întocmire documentații de urbanism și amenajarea teritoriului
- Doctor Arheolog Bondoc Petrus-Dorel – Specialist atestat M.C.C. și Expert atestat M.C.C. pentru bunuri arheologice

#### **I.5. PREZENTAREA CRITICĂ A BIBLIOGRAFIEI GENERALE**

##### **Lucrări generale**

- *„Dicționarul istoric al localităților din județul Dolj” – Academia Română, Institutul de Cercetare Socio-Umană „C.S. Nicolăescu Ploșor”, Craiova (2009), Ed. ALMA-Craiova;* - sursă folosită pentru analizarea evoluției istorice a teritoriului comunei Bistreț
- *Academia Română, Documente privind istoria României, B, Țara Românească, veacul XIII, XIV, XV, XVI, XVII, București, 1951-1953;* - sursă folosită pentru analizarea evoluției istorice a teritoriului comunei Bistreț.
- *Academia Română, Documenta Romaniae Historica, B, Țara Românească, Vol. XXX-XXXI; XXXVI-XXXVII, București, 1998, 2003, 2006;* - sursă folosită pentru analizarea evoluției istorice a teritoriului comunei Bistreț.
- *George Ioan Lahovari, C.I. Brătianu, Grigore G. Tocilescu, Marele Dicționar Geografic al României, Vol. IV, București, 1901;* - sursă utilizată pentru analizarea reliefului UAT Bistreț și pentru determinarea impactului pe care acesta l-a avut asupra dezvoltării economice a comunei

- Documente privind relațiile agrare în secolul al XVIII, Țara Românească, București, 1961; - sursă utilizată pentru definirea evoluției dezvoltării sectoarelor economice pe plan local, în cursul istoriei teritoriului analizat.
- Lista Monumentelor Istorice din Județul Dolj (LMI - Dolj), actualizată în 2015
- Studii și comunicări arheologie-istorie VOL. XII, - Craiova 2000, Dr. Arheolog Dorel Bondoc – utilizate în vederea identificării evoluției istorice a localităților componente și a fondului construit
- Strategia de Dezvoltare Economico-Socială a Județului Dolj pentru perioada 2021-2027 – au fost utilizate prevederi cu privire la maniera în care localitățile de pe teritoriul județului Dolj trebuiau să se dezvolte în ultimii 6 ani, precum și gradul actual al dezvoltării – atât cel real, cât și cel dorit
- Date statistice și informații actualizate furnizate de Direcția Județeană de Statistică Dolj.

Datele preluate din documentele menționate anterior servesc la realizarea unor analize cât mai exacte, diferențiate pe paliere precum *funcțiuni și activități existente, evoluția populației, evoluția morfologică și a parcelarului localităților componente, ș.a.m.d.*, analize sintetizate și diagnosticate în capitolul **V – Concluzii**.

## **I.6. Prezentarea studiilor anterioare pe care se bazează cercetarea**

Nu s-au întocmit documentații de urbanism anterioare Planului Urbanistic General, din care face parte integrantă prezentul studiu, care să se refere la comuna Bistreț din județul Dolj. În acest context, nu ne putem raporta la o documentație existentă, care să conțină date referitoare la cadrul istoric, evoluția localității și evaluarea patrimoniului existent.

Studii anterioare existente la data elaborării prezentului studiu istoric:

- *Planul Urbanistic General al comunei* aprobat Consiliul Local Bistreț cu HCL nr. 38/2011
- Strategia de Dezvoltare Economico-Socială a Județului Dolj pentru perioada 2021-2027
- Lista Monumentelor Istorice - Județul Dolj (LMI 2015 - Dolj).
- „Dicționarul istoric al localităților din județul Dolj” – Academia Română, Institutul de Cercetare Socio-Umană „C.S. Nicolăescu Plopșor”, Craiova (2009), Ed. ALMA-Craiova

\*

## II. ANALIZA DEZVOLTĂRII TERITORIULUI ADMINISTRATIV ȘI A LOCALITĂȚILOR

### II.1. ISTORICUL TERITORIULUI ADMINISTRATIV ȘI AL LOCALITĂȚILOR COMPONENTE

Unitatea administrativ-teritorială are o suprafață de 12241 ha, și o populație de 4180<sup>2</sup> persoane, conform datelor Direcției Regionale de Statistică Dolj, transmise de beneficiar.

Comuna Bistreț se învecinează cu următoarele unități administrativ - teritoriale:

- NORD – comuna AFUMAȚI, comuna URZICUȚA, comuna GOICEA;
- EST – comuna CÂRNA și comuna GOICEA;
- VEST – comuna CATANE;
- SUD – FLUVIUL DUNAREA – BULGARIA

\*

#### **SATUL BISTREȚ** (resedință de comună):

Satul a fost din cele mai vechi timpuri, după cum atesta descoperirile arheologice. S-au identificat următoarele așezări antice: la grindul de la Est de "Garla Baii" s-au găsit o așezare din timpul primei epoci a fierului – cultura Basarabi, o așezare daco-romana, sec.II-V și o așezare din sec.VIII-XI.

**Atestarea documentară.** Un hrisov emis de Dan I, la 3 octombrie 1385, prin care se întărește mănăstirea Tismana balta Bistreț și câteva sate, făcute anterior danie mănăstirii de către Radu I. Această danie a fost confirmată ulterior și de alți domnitori. Mai este menționat în Schwantz (1723), în memoriile lui Bauer (1778), Specht (1790), în hartile ruse din 1835, 1853, în Szathmary (1864).

#### **SAT BISTREȚUL NOU:**

Sat adunat: Menționat în nomenclatoarele administrative sub acest nume începând cu anul 1930. S-a mai numit: Hoarca și Satul Nou. În anii 1912 – 1930 era înglobat satului Bistreț. A făcut parte din comuna Bistreț (1926 – până în prezent). Format după 1900. Se pare că a fost constituită de o parte a locuitorilor din Bistreț care s-au strămutat într-o nouă vatră de sat. La recensământul din 1912 apare sub titulatura de Satul Nou, comuna Plosca. Recensământul din 1930 înregistrează satul cu numele actual.

#### **SAT PLOSCA:**

Comuna înființată în anul 1864, desființată în 1875, reînființată în 1887, desființată în 1950, reînființată în 1965 și desființată în anul 1968 fiind înglobată comunei Bistreț, a fost înregistrată în plasele Balta (1864 – 1887), Bailești (1887 – 1908), Barca (1908 – 1950), raionul Bailești (1965 – 1968).

Atestat pentru prima dată mult mai vechi, este atestat pentru prima dată la 1575 – 1577, aprilie într-un document emis de domnitorul Alexandru Mircea, în care este menționat în stăpânirea lui Barbu postelnic, fiul lui Benga din Sarbi.

<sup>2</sup> conform datelor furnizate de Institutul Național de Statistică - 2021

## SAT BRÂNDUȘA:

Vechea denumire a satului a fost Carcota a facut parte din comunele Plosca (1926 – 1930, 1932 – 1952, 1956 – 1965) și Bistrețu (1930 -1932, 1952 -1956, 1965 – pana in prezent); in anul 1965 isi schimba denumirea in Brandușa.

## II.2. EVENIMENTE ISTORICE ÎN TERITORIUL ADMINISTRATIV

**Evenimente istorice:** Locuitorii au participat activ la revolutia din 1848, depunand juramantul pe „Constitutie”, in timpul razboiului de independenta (1877-1878) satenii din Bistreț au contribuit la susținerea armatei romane (pana in mai 1877:57603 ocale grau, 13034 kg orz, 43592 kg fan, 469 care cu boi, 65 carute cu cai; in decembrie 1877, 37767 kg grau si 14496 kg faina; in ianuarie 1878: 4724 kg grau; in decembrie 1877: 57 de sateni au efectuat 228 de zile de transport; au luat parte la operatiunile militare fiind omorat soldatul Constantin Gheorghita, Regimentul 4 de linie; la 18 mai 1877, un detasament de turci, care a incercat sa debarce la Bistreț, a fost respins de Regimentul 1 Risiori; in iunie – iulie 1877 aici au stationat doua escadroane din Regimentele 5 si 6 Calarasi)

In 1907, Bistrețul s-a numarat printre satele rasculate, locuitorii sai incendiind si distrugand conacul arendasului Ion Vacarescu, in noaptea de 14 martie.Ca urmare a participarii la primul razboi mondial, 8 locuitori au ramas invalizi, 22 au murit.

## II.3.PREZENTE ARHEOLOGICE

În urma cercetării teritoriului administrativ al comunei, au fost identificate și alte situri arheologice, necartate, in afara de cei din LM 2015 menționate de mai sus. Pentru care sa a intocumit fișe cu Codul RAN al sitului arheologic anexate la prezenta documentație:

- Grindul Ciumați – Brânză este o așezare preistorică din anii 2000-1000 I.Hr. **Codul RAN al sitului arheologic** : 70904.03, situl se află pe un grind pe malul sudic al lacului Bistreț, **Încadrare cronologică:** epoca bronzului (cultura Coțofeni), onă de protecție pe limitele de proprietate și in coordonate STEREO 70 conform fișa anexata la studiul istoric de fundamentare
- Grindul Gârla Băi, **Codul RAN al sitului arheologic** : 70904.04, situl se află pe un grind folosit în prezent drept pășune, situat la vest de Stația de Pompă de apă Mălăieni 3, pe malul sudic al lacului Bistreț. **Încadrare cronologică:** epoca bronzului, zonă de protecție pe limitele de proprietate și in coordonate STEREO 70 conform fișa anexata la studiul istoric de fundamentare
- Grindul Purcea – **Codul RAN al sitului arheologic** : 70931.11., situl se află pe grindul lui Purcea, situat pe partea stângă a drumului actual ce duce spre Dunăre la aproximativ la jumătatea distanței dintre lacul Bistreț și linia Dunării, **Încadrare cronologică:** epoca bronzului (conform datelor publicate, vezi bibliografia) și a doua vârstă a epocii fierului (cf. celor constatate de noi pe teren), zonă de protecție pe limitele de proprietate și in coordonate STEREO 70 conform fișa anexata la studiul istoric de fundamentare.
- Malu Mare - **Codul RAN al sitului arheologic:** 70904.02. situl se află la capătul de nord-est al Bălții Călugăreni la aproximativ la jumătatea distanței dintre lacul Bistreț și linia Dunării, **Încadrare cronologică:** epoca bronzului

(conform datelor publicate, vezi bibliografia) și prima vârstă a epocii fierului (cf. celor constatate de noi pe teren), zonă de protecție pe limitele de proprietate și în coordonate STEREO 70 conform fișa anexată la studiul istoric de fundamentare.

- Tumul Călugăreni - situl se află pe un teren agricol și se prezintă precum o înălțime proeminentă față de terenul din jur, se găsește la aprox. 600 m vest de locul unde pârâul Balasan se varsă în Balta Călugăreni, zonă de protecție pe limitele de proprietate și în coordonate STEREO 70 conform fișa anexată la studiul istoric de fundamentare
- Grindul lui Dănilă - situl se află pe grindul lui Dănilă, situat de-a lungul unui drum de tarla ce duce spre Dunăre la cca. 1800 m nord de Dunăre în vecinătate se găsea un mic lac numit Dragobalta, în prezent desecat, zonă de protecție pe limitele de proprietate și în coordonate STEREO 70 conform fișa anexată la studiul istoric de fundamentare
- Tumul Bistret - **Punct: Măgură**, pe dreapta drumului asfaltat ce vine de la Plosca, la intrarea în localitatea Bistreț în vecinătate se găsește o fântână părăsită, **Încadrare cronologică:** preistorie, zonă de protecție pe limitele de proprietate și în coordonate STEREO 70 conform fișa anexată la studiul istoric de fundamentare
- Tumul Braniște - **sit arheologic nepublicat**, situl se află pe un teren agricol și se prezintă precum o înălțime proeminentă față de terenul din jur la 730 m vest de pădurea Braniște și 640 m nord de drumul asfaltat, **Încadrare cronologică:** preistorie, zonă de protecție pe limitele de proprietate și în coordonate STEREO 70 conform fișa anexată la studiul istoric de fundamentare.

\*

## II.4.EVOLUTIA STATUTULUI ADMINISTRATIV, MILITAR, FUNCȚIONAL AL LOCALITĂȚII

Comuna înființată prin legea administrativă din 31 martie 1864, înregistrată în plășile Balta (1864-1908), Bârca (1908-1950); din raionul Băilești (1950-1968). A fost constituită din satele Bistretu (1865-1926), Bistretul și Bistretul Nou (1926-1952), Bistretu, bistretu Nou, Carcota și Plosca (1952-1965), Bistret, Bistretu Nou, Brandusa, Plosca (1965-pana în prezent)

De la înființare și până în prezent, comuna Bistreț a fost înregistrată în jud. Dolj astfel<sup>3</sup>:

PERIOADA	COMPONENȚA
1864 - 1908	înregistrată în plășile Balta
1908 - 1926	constituită din satul Bistreț
1926 - 1952	Bistretul și Bistretul Nou
1952 - 19685	Bistretu, bistrețu Nou, Carcota și Plosca
1965 - Present	Bistret, Bistretu Nou, Brândușa, Plosca

În conformitate cu ultima împărțire administrativă, este alcătuită din satele: Bistret, Bistretu Nou, Brândușa și Plosca.

<sup>3</sup> cf. Dicționarului istoric al localităților din județul Dolj

## II.5. EVOLUȚIA DEMOGAFICĂ; EVOLUȚIA STRUCTURII ETNICE ȘI RELIGIOASE

**Evoluția demografică:** În anul 1722 în sat erau 95 locuitori, în anul 1828 – 67 familii, 20 clacasi (4 frunțasi, 5 mijlocasi, 11 toporasi) și 47 familii din categoria „alte orânduielei de oameni”; în anul 1831 – 145 familii; în anul 1845 – 217 familii; în anul 1861 – 285 familii, 265 locuințe; în anul 1892 – 2787 locuitori, 482 case (din pamant batut, zid și caramida), 12 bordeie; în anul 1912 – 4086 locuitori, 781 gospodării, 743 locuințe; în anul 1930 – 4065 locuitori, 781 gospodării, 743 locuințe; în anul 1940 – 4349 locuitori, cu 934 cladiri; în anul 1956 – 2262 locuitori; în anul 1977 – 2349 locuitori; în anul 1992 – 2411 locuitori.

Față de situația analizată la nivelul PUG 2011, ultimele două recensăminte, conform datelor statistice și informațiilor actualizate furnizate de Direcția Regională de Statistică Dolj prin grija beneficiarului, au completat tabloul **evoluției demografice** pentru perioada dintre 2002 și 2011, astfel:

LOCALITATEA	RECENSĂMINTE				2011-2002	%
	2002	2011	2015	2020		
BISTREȚ	2580	2471			-109	-5,67%
BISTREȚU NOU	926	897			-47	
PLOSCA	924	862			-62	
BRÂNDUȘA	186	143			-43	
<b>TOTAL</b>	<b>4616</b>	<b>4373</b>	<b>4319</b>	<b>4180</b>	<b>-261</b>	<b>-5,67%</b>

Datele recensămintelor din 2002 și 2011 confirmă tendința ușor descrescătoare a demografiei la nivelul comunei, conform datelor furnizate de Institutul Național de Statistică, populația ultimului deceniu<sup>4</sup>, pe sexe, la nivelul comunei Bistreț se prezintă astfel:

AN	2011	2012	2013	2014	2015	2016	2017	2018	2019	2020
M	2194	2190↘	2183↘	2175↘	2170↘	2167↘	2150↘	2141↘	2124↘	2145↗
F	2179	2202↗	2191↘	2185↘	2149↘	2134↘	2109↘	2103↘	2054↘	2035↘
<b>TOTAL</b>	<b>4373</b>	<b>4392↗</b>	<b>4374↘</b>	<b>4360↘</b>	<b>4319↘</b>	<b>4301↘</b>	<b>4259↘</b>	<b>4244↘</b>	<b>4178↘</b>	<b>4180↗</b>

### EVOLUȚIA STRUCTURII ETNICE ȘI RELIGIOASE:

populația a fost pe tot parcursul existenței sale majoritar formată din etnie română de religie creștin ortodoxă

## II.6. EVOLUȚIA OCUPAȚIILOR POPULAȚIEI, OCUPAȚII TRADIȚIONALE

**Rata de ocupare a resurselor de muncă**<sup>5</sup> în județul Dolj indică un procent de ocupare de 62,7% la nivelul anului 2019, fiind sub media regională de 65,6%. Rata de ocupare a crescut în ultimii 10 ani cu 4,5%, în anul 2010 fiind de 60%. Județul Dolj ocupă locul 32 în clasamentul ratelor de ocupare la nivel național, aflându-se la diferență de 35% față de primul clasat – municipiul București (cu o rată de ocupare de 97,7%),

<sup>4</sup> conform datelor furnizate de Institutul Național de Statistică – 2021 și datele din *Strategia de dezvoltare economico-socială a Județului Dolj pentru perioada 2021 – 2027*

<sup>5</sup> cf. *Strategiei de dezvoltare economico-socială a județului Dolj pentru perioada 2021-2027*  
Studiu Istoric General de Fundamentare Plan Urbanistic General – Com. BISTREȚ, Jud. DOLJ

respectiv de 20% față de județul Alba (cu o rată de ocupare de 82,7%), aflat pe locul al doilea. Rata de ocupare medie la nivel național este de 69,6%.

În perioada 2010-2019 numărul mediu de salariați a crescut în județul Dolj cu 12,54%, tendință observată și la nivel regional, unde indicatorul a crescut cu 11,56%.

Rata de ocupare a populației județului Dolj era în 2013 de 58,7%, adică 262.700 persoane ocupate (din care 137.300 bărbați, adică 52,3% și 125.400 femei, adică 47,7%), mai mică decât în 2007 cu peste 5%.

Pe sectoare de activitate, la nivel județean:

- 40% reprezintă sectorul primar (peste 80% în mediul rural, 8% în mediul urban);
- 21,2% reprezintă sectorul secundar (industrie și construcții), în scădere față de 2007;
- 38,5% reprezintă sectorul terțiar, al serviciilor (64% în mediul urban, 8% în mediul rural), cu o pondere mare în domeniul comerțului și reparațiilor (13,1% din total), învățământului (4,9%), sănătății și asistenței sociale (4,9%) și transporturilor și depozitării (4%). În unele subsectoare ale sectorului terțiar procentele de ocupare au crescut (transport, imobiliare, servicii administrative și suport), în altele au scăzut (comerț/reparații, intermediari financiare și de asigurări, administrație publică, învățământ, sănătate).
- Conform Date statistice și informații actualizate furnizate de Direcția Regională de Statistică Dolj prin grija beneficiarului pentru **comuna Bistreț** În tabelul următor se prezumează, orientativ, structura populației active din comuna pe cele trei sectoare de activitate, raportat la situația existentă:

SECTOR	EXISTENT (2019)		RECENSĂMÂNT 2011	
	NUMĂR	%	NUMĂR	%
Terțiar	35	11,86	42	13,68
Secundar	44	14,92	45	14,66
Primar	216	73,22	220	71,66
<b>TOTAL</b>	<b>295</b>	<b>100,00</b>	<b>307</b>	<b>100,00</b>

Sectorul primar este reprezentat de sectorul agricol (ocupații tradiționale). După cum se poate observa, din totalul populației active a comunei, populația ocupată în sectorul agricol reprezintă aproape 73%, depășind cu mult procentul populației ocupate în cel secundar și în cel terțiar, al serviciilor, în vreme ce numărul de salariați înregistrați în acest sector este în jurul a 44 de persoane.

Sectorul secundar este sectorul industrial, cu un număr total de 44 salariați, ceea ce reprezintă sub 1.05% din totalul populației ocupate a comunei.

Activitățile sectorului terțiar (serviciile) reunesc populația ocupată în administrație, învățământ, sănătate, cultură și culte, și unitățile cu profil comercial etc.

## II.7. EVOLUȚIA TERITORIULUI ADMINISTRATIV ȘI INTRAVILAN

Unitatea administrativ-teritorială are o suprafață de **12241 ha<sup>6</sup>**, și o populație de 4180 locuitori înregistrați în 2020, comuna se situează în categoria comunelor mijlocii, conform datelor furnizate de Institutul Național de Statistică)

Teritoriul administrativ are o suprafață de 12241 ha din care:

- Intravilan propus potrivit PUG 2011: 484,23 ha;
- extravilan: 11756,77 ha (potrivit PUG 2011);

conform PUG 2022 aflat în faza de actualizare evoluția teritoriului administrativ și intravilan se prezenta astfel:

- Intravilan existent potrivit PUG 2022: 475,30 ha;
- intravilan propus potrivit PUG 2022: 495,82 ha

Extinderea intravilanului totalizează 20,52 ha și se compune din:

- zona de locuire – 2,10 ha
- zone economice – 10,29 ha
- spații verzi și activități sport-turism – 5,07 ha
- zonă cai de comunicație – 1,91 ha
- zona pentru echipare edilitara – 0,90 ha
- zona gospodarie comunală platforme precolectare deșuri menajere – 0,25 ha

## II.8. EVOLUȚIA REGLEMENTĂRILOR EDILITARE ȘI URBANISTICE

Reglementări edilitare urbanistice încep să apară în secolul al XX-lea, fiind materializate în documentații de sistematizare, care se rezumă la delimitarea perimetrelor intravilane a localităților.

Echipare tehnico-edilitară la nivelul întregii comune (inclusiv iluminat public stradal) este unul din obiectivele de utilitate publică prevăzute în prezenta documentație, fiind în același timp unul din cele mai importante obiective derivate din obiectivul major al creșterii calității vieții locuitorilor și important indicator al confortului urban la nivelul întregii comune.

Dotarea comunei, din punctul de vedere al infrastructurii, este reprezentată de: sistemul de alimentare cu energie electrică din sistemul național, prin racorduri aeriene până la posturile de transformare, rețeaua de distribuție acoperind întreaga localitate.

Comuna beneficiază și de sistemul de alimentare cu apă potabilă realizat în proporție 90%.

Pentru încălzire se folosesc sisteme individuale (sobe cu combustibil solid), atât pentru locuințe, cât și pentru celelalte funcțiuni.

## II.9. EVOLUȚIA FONDULUI CONSTRUIT; TIPOLOGIE; CARACTERISTICI

Fondul construit, în cea mai mare parte, nu prezintă o valoare arhitecturală deosebită în afara de câteva imobile din DN55A și nu sunt mai mult de 10% din fondul construit, și este realizat din zidărie, dar și din materiale inferioare (pianță, chirpici). Pentru stabilirea necesarului de locuințe, s-au luat în calcul tendințele socio-demografice din ultimii 10 ani. Acestea indică faptul că fondul existent este suficient pentru următorii 10 ani.

<sup>6</sup> conform datelor furnizate de Institutul Național de Statistică, și conf. Strategia de dezvoltare economico-socială a Județului Dolj pentru perioada 2021 – 2027

Fondul locativ necesită îmbunătățiri și modernizare, ca și creșterea gradului de confort urban, care se poate realiza tot pe seama extinderii rețelelor edilitare, realizate parțial.

Valoarea fondului construit este eterogenă, fenomen determinat de calitatea construcțiilor și starea lor, precum și de prezența locuințelor de tip rural, cu anexe gospodărești și grădini cultivate pentru consum propriu, cu regim de construire preponderent izolat, relativ nou. În mare parte, casele vechi au fost modernizate.

În comună sunt unele clădiri valoroase construite în prima jumătate sau la jumătatea secolului XX, care pot fi propuse pentru clasarea lor în LMI, În ceea ce privește imobilele cu valoare arhitecturală sau cu arhitectura specifică zonei, trebuie prezentate în RLU și în planșa de **Reglementări urbanistice – zonificare** a PUG-ului, acestea vor fi avizate și autorizate conform condițiilor zonei de protecție a monumentelor istorice și a Zonei propusă ca zonă construită protejată din prezenta documentație

\*

## **II.10. OPERAȚIUNI URBANISTICE IMPORTANTE (PARCELĂRI, DEMOLĂRI, TRASĂRI DE ARTERE DE CIRCULAȚIE NOI, LUCRĂRI HIDROTEHNICE, AMENAJĂRI DE SUPRAFEȚE PLANTATE, ETC.)**

Prin Legea rurală din 1864 au fost improprietariti 282 de clacasi cu 2376 de pogoane (115 fruntasi cu 1276 pogoane, 105 mijlocasi cu 818 pogoane, 61 palmasi cu 282 pogoane), primind în plus loc de casa și grădina (498 stanjeni). Alți locuitori au primit numai loc de casa și grădina. În 1879 sunt improprietarite 50 de familii. În 1895 hotarul satului avea suprafața de 5850 ha (2700 ha teren arabil, 1500 ha fanete, 850 ha islaz, 950 ha lac și teren neproductiv, 150 ha pădure). În 1906, statul detinea 3500 ha, iar cei 538 de locuitori aveau 1623ha.

Prin reforma agrară din 1921, locuitorii satului Bistret au fost improprietariti pe mosia Barca. Legea nu a fost aplicată integral: la 24 octombrie 1923, satenii Bistretului se plâng că nu intrasera încă în posesia loturilor respective. Locuitorii nu dispuneau de o suprafață suficientă de islaz, după cum reiese dintr-o cerere de la 1935.

Prin reforma agrară din 1945 au fost împoprietariti 29 locuitori. Localitate complet colectivizată în anul 1962

Nu s-au trasat artere noi de circulație, lucrările din acest domeniu fiind din categoria modernizărilor de parte carosabilă și de intersecții, ori din punctul de vedere al accesibilității din drumului DN 55A Calafat – Bechet, legătura dintre cele (4) patru localități ale comunei se face prin intermediul drumului național DN 55A și DC 2A, unde sa realizat între acestuia o ocolitoare (centura) a satului Bistret reședința de comuna.

De asemenea s-au făcut lucrări hidrotehnice pentru refacere și construire digul de apărare al Dunării care a cedat pe o porțiune de 1 km sub presiunea viiturilor aduse de Dunăre din primăvara anului 2006.

\*

## II.11. CONCLUZII REFERITOARE LA VECHIMEA CONSTRUCȚIILOR ȘI AMENAJĂRILOR URBANE (STRĂZI, PIEȚE, PLANTAȚII) ȘI LA EVOLUȚIA URBANISTICĂ A LOCALITĂȚII

În anul 1892 în sat erau: 1 biserică, (cu hramul „Sf. Nicolae” și „Sf. Arhangheli”, construită de Mihai Constantin și alții, în 1826 – 1832, pictată în 1837), 1 școală (înființată în ianuarie 1843, învățator Florea Mitu); 2 școli primare, (înființate în 1869 și 1892).

În comuna Bistreț în anul 2020 s-au înregistrat 1928 locuințe, 3 proprietate publică și 1925 din fondurile private. În anul 2020 suprafața totală locuibilă este de 85190 mp. În comuna Bistreț nu există construcții de locuințe multifamiliale. În rest, fondul locativ este format din locuințe individuale preponderent izolate pe lot. Nu au mai fost construite alte locuințe din fonduri de stat, iar întoarcerea tinerilor de la oraș, unde a devenit foarte costisitoare procurarea unei locuințe, dorința acestora de a avea propria locuință, sunt câteva elemente care au condus la orientare populației către construirea de locuințe individuale.

din totalul clădirilor din localitate .

- cca 10% din totalul clădirilor existente sunt în stare foarte bună
- peste 70% sunt în stare bună
- peste 13% se află într-o stare satisfăcătoare

mai puțin de 7% în stare nesatisfăcătoare



\*

### III. IDENTIFICAREA VALORILOR DE PATRIMONIU CONSTRUIT

#### III.1. IDENTIFICAREA CONSTRUCȚIILOR VALOROASE

Pe teritoriul administrativ al comunei Bistreț sunt prezente monumente istorice:

Nr. crt.	Poz. LMI	COD LMI	DENUMIREA	LOCALITATEA	ANUL
1.	388	DJ-II-m-B-08193	<b>Biserica</b> „Sf. Nicolae”, „Sf. Arhangheli”	sat Bistreț, com. Bistreț	1826
2.	389	DJ-II-m-B-08194	<b>Biserica</b> „Izvorul Tămădurii”	sat Bistreț Nou, com. Bistreț	Sec. XIX
3.	69	DJ-II-s-B-07908	<b>Sit</b> arheologic “Castrul roman” din satul Plosca	La 8,2km. de satul Plosca, com.Bistreț	Epo. Romană
4.	70	DJ-II-m-B-07908.01	<b>Sit</b> arheologic “Castrul roman” din satul Plosca	La 8,2km. de satul Plosca, com.Bistreț	Epo. Romană
5.	71	DJ-II-m-B-07908.02	<b>Sit</b> arheologic “Castrul de piatră” sat Plosca	La 8,2km. de satul Plosca, com.Bistreț	Epo. Romană

Imobilele menționate în lista de mai sus sunt clasate ca monumente/situri istorice în Lista monumentelor istorice LM 2015.

\*

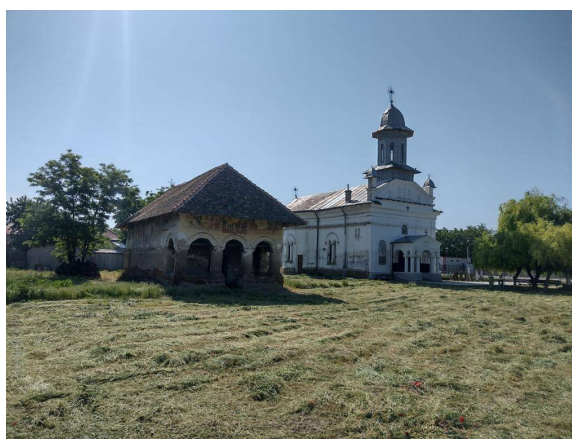

Biserica<sup>7</sup>, cu hramul „Sf. Nicolae” și „Sf. Arhangheli”, construită de Jupîn Mihai Constantin zis “Grecul” și fiul său Jupîn Nicolae (sau Nicolache) între 1826 – 1832, Zugravita și pictată în 1837, este executată în tehnica frescă, stil Bizantin de către Jugravii Matei și Dinu. Biserica are forma de navă, este fără turlă și nu are crucea deasupra. Biserica a fost slujită de mai mulți preoți: Ion fiul lui Marin, Popa Stoian, Popa Nedelcu, Preotul Stan și preotul Marin Urziceanu mort în 1942 care a pastorit Bistretu cu multă demnitate și conștiințozitate, timp de 58 de ani 1884-1941. În această biserică nu se mai slujește de când a fost deschisă biserică parohială de azi.

<sup>7</sup> Conform datelor din Monografia slujitorul bisericii parintele Popescu

Biserica "Sf. Nicolae și Sfinții Arhangheli" din satul Bistreț, com. Bistreț, jud Dolj, datare 1826, Cod LMI 2015, DJ-II-m-B-08193, Calea Dunarii, nr. 193

LISTA DE COORDONATE STEREO 70  
ZONA DE PROTECTIE

	X	Y
1	379696526.5000	266626114.1500
2	379769328.7000	266624929.0500
3	379770793.8000	266611804.5500
4	379868763.9000	266609395.8500
5	379867546.6000	266651415.3500
6	379961384.9500	266655455.8000
7	379959350.6259	266752686.8178
8	379864230.2237	266746146.4829
9	379862737.4000	266793320.6500
10	379834516.7000	266794534.8500
11	379753698.8000	266792438.7500
12	379753604.1000	266796088.0500
13	379690584.6000	266794653.3500
14	379692354.1000	266716926.7500



Calea Dunarii, nr. 193

Biserica (sec.XX) aceasta este cea de fata si dupa cum ne arata Arhitectul Pencioiu, fostul Sef al Serv.Tehnic al Sf.Mitropolii a Olteniei in memorial justificativ al proiectului nr.102/2/1964, intocmit in vederea executarii lucrarilor de reparatii-intretinere initiate de noi si efectuate in 1965 si 1966 este inclusa in lista Monumentelor de Cultura Publica de Academia Republicii Populare Romana la Nr.curent 1030<sup>8</sup>.

\*

<sup>8</sup> Conform datelor din Monografia slujitorul biserici parintele Popescu

Biserica "Izvorul Tămăduirii" din satul Bistrețu Nou, com. Bistreț, jud. Dolj, datare sec. XIX., Cod LMI 2015, DJ-II-m-B-08194, str. MIHAIL CHIRITA NR 44

LISTA DE COORDONATE STEREO 70  
ZONA DE PROTECTIE

	X	Y
1	377070047.0000	267874476.8500
2	377148555.9000	267791395.3500
3	377151734.0000	267794584.7500
4	377188389.9000	267754684.3500
5	377194785.7787	267761080.2287
6	377236526.6000	267715687.5500
7	377315583.2000	267792863.4500
8	377343260.5000	267820862.4500
9	377304776.3000	267859341.2500
10	377346772.2000	267903116.8500
11	377221214.7000	268026162.1500
12	377121644.6000	267928070.4500

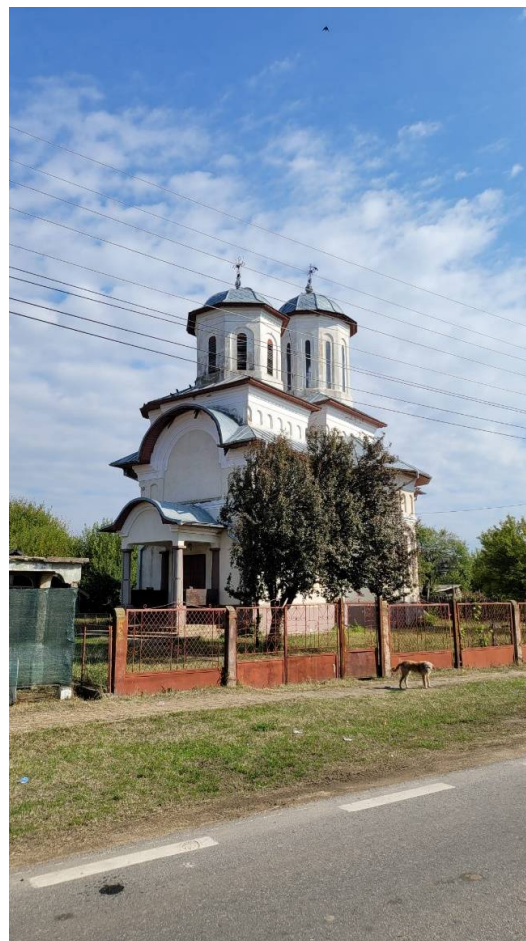
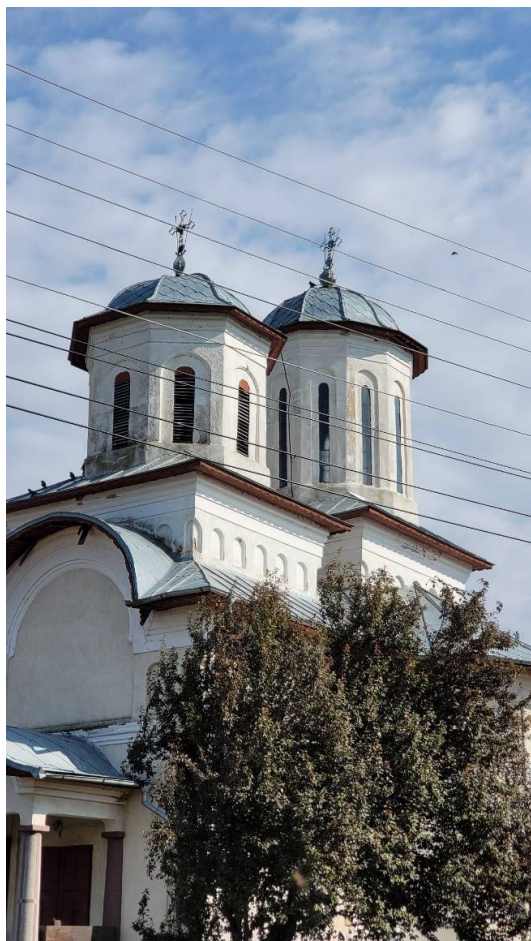

str. MIHAIL CHIRITA NR 44



str. MIHAIL CHIRITA NR 44

\*

**Material fotografic de-a lungul DN 55A (Calafat – Bechet) din comuna Bistreț, imobilele cu valoare arhitecturală sau cu arhitectura specifică aflate in zona propusa ZCP**



construcții izolate parter din a doua jumătate a secolului XX, situate pe lungul DN 55A, Calafat – Bechet (Calea Dunării), – sediu evidența a persoanelor-com. Bistreț

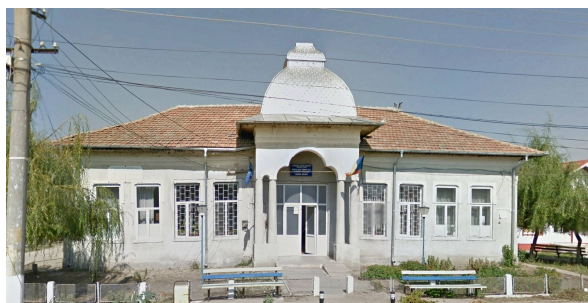

ACUM 10 ANI



IN PREZENT

construcții izolate parter din a doua jumătate a secolului XX, situate pe lungul DN 55A, Calafat – Bechet (Calea Dunării), – sediu evidența a persoanelor-com. Bistreț



Calea Dunari nr. 296, sat Bistreț

\* Calea Dunari nr. 294, sat Bistreț

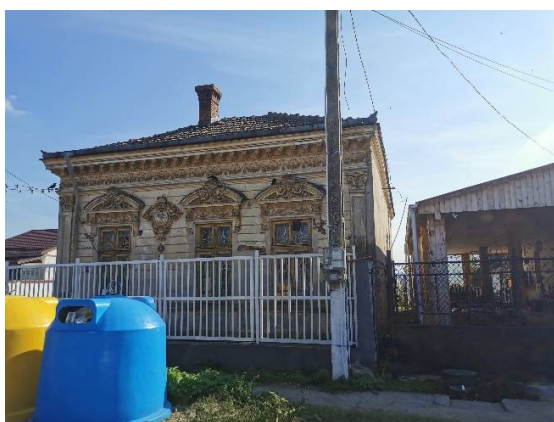

Calea Dunari nr. 274, sat Bistreț  
ghișeuul poșta Bistreț

\* Calea Dunari nr. 284-286, sat Bistreț

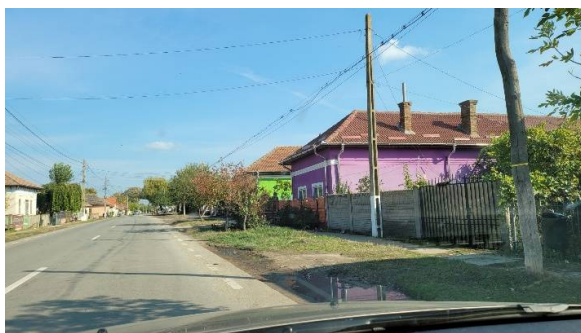

construcții izolate parter apărute din a doua jumătate a sec al XX lea,  
calea Dunarii, sat Bistreț, com. Bistreț



constructii izolate parter apărute din a doua jumătate a sec al XX lea,  
calea Dunarii (DN 55A), sat Bistreț, com. Bistreț



Casa cu povendiu specificul zonei  
Modificate

\*



Biserica "Sfantul Mihail si Gavril" este amplasata in satul Plosca,  
proprietate privata. Plosca - str Principatele Unite 87(DN 55A)

\*

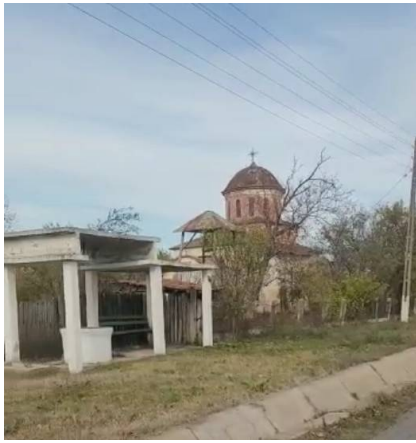

Din satul Branușa sunt doar cele doua cladiri, str. Brandușa  
**Biserica BRANDUSA - STR. BRINDUSELOR NR 11**

\*

Pe teritoriul comunei nu există unități turistice, dar există amenajări pentru agrement: Atracții naturale, arii protejate al sitului ROSPA0010 Bistreț aria protejată are 1.915,6 ha, cuprinsa între 9 m și 44 m teritoriu aflat in regiunea biogeografică continentală, (Lacul Bistreț) , 2 parcuri, unul dintre ele fiind Parcul din zona centrala a satului Bistreț. În prezent acest parc a fost reabilitat și unul în satul Bistrețul Nou care urmează a fi reabilitat și redat circuitului pentru agrement<sup>9</sup>



Lacul Bistrețu



Balta Calugareni - Bistret

\*

<sup>9</sup> Conform datelor din pagini web specializate, pagina primăriei, paginile agențiilor și direcțiilor administrațiilor publice naționale, județene și locale

situl arheologic (Situl este acoperit de o pădure), **DJ-II-s-B-07908 “Castrul roman”** este situate la 8,2km. de satul Plosca, situate in extravilanul teren pădure; (castrul roman de pământ se suprapune cu castrul roman de piatră), comunei Bistreț, jud. Dolj, nu este datat. comuna Bistreț,



\*

Monumentul istoric **DJ-II-m-B-07908.01 “Castrul roman”** este situate la 8,2km. de satul Plosca, situat in extravilanul teren pădure; (castrul roman de pământ se suprapune cu castrul roman de piatră), comunei Bistreț, jud. Dolj, este datare Epoca romană

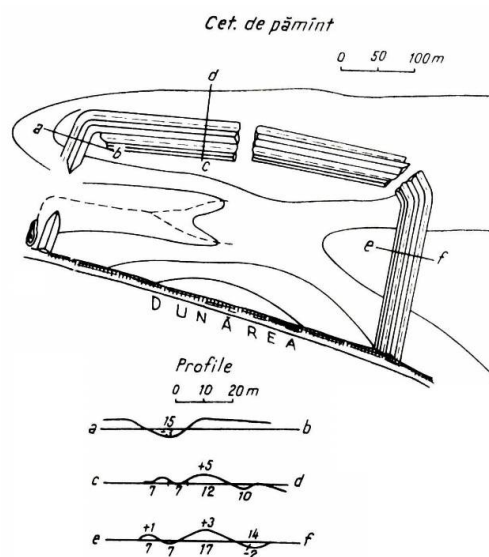

Punctul- pe malul Dunării “Pichetul grănicerilor” și punctul “Grindul Cetatea”, la 500 m. NORD de sat, datare: epoca daco-romană-

\*

Monumentul istoric **DJ-II-m-B-07908.02 "Castrul de piatră"** este situat la 8,2km. de satul Plosca, situat în extravilanul teren pădure; (castrul roman de piatră se suprapune cu castrul roman pământ), comunei Bistreț, jud. Dolj, este datat de Epoca romană,

Descrierea corectă este cea din RAN, "Castrele", pentru că e vorba de o cetate de pământ și un castru de piatră, ambele romane, ale căror locații se suprapun, în parte. Toponimul "Grindul Cetatea" este necunoscut de către localnici, iar "Pichetul Grănicerilor" nu corespunde locației siturilor, acesta aflându-se la aproximativ 1,5 km spre Sud-Est de punctul arheologic.

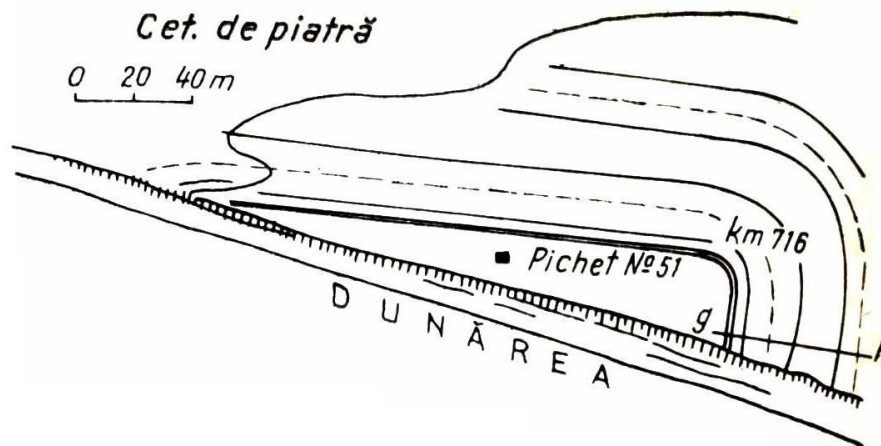

Amplasamentul din LMI și din RAN nu este corect, siturile aflându-se la aproximativ 8,2 km sud de satul Plosca și nu la "500 m nord de sat".

**În urma cercetării teritoriului administrativ al comunei, au fost identificate și alte situri arheologice, necartate, în afara de cei din LM 2015 menționate de mai sus. Pentru care sa a întocmit fișe cu Codul RAN al sitului arheologic anexate la prezenta documentație<sup>10</sup> (studiului istoric de fundamentare).**

\*

### III.2. IDENTIFICAREA AMENAJĂRILOR VALOROASE

Identificate ca valori ale țesutului urban existent: pe lângă monumentele istorice menționate în L.M.I 2015 și construcțiile izolate, cu valoare ambientală, cu o arhitectură care se vrea a fi modernă, de tip vilă, construcții apărute din a doua jumătate a secolului al XX-lea și după anii 1990, țesutului urban existent are caracter țesut urban discontinuu neregulat cu construcții izolate cu unul sau două etaje peste parter, sunt realizate din volume ale căror formă și înălțimi se află în discordanță cu cadrul general, și este caracterizată prin densitate a construcțiilor pe teren și relația lor cu spațiul public (străzi, piețe, drumuri/alei, cursuri de apă, canale, grădini, parcuri, spații verzi, suprafețe neconstruite din zona a căilor de comunicații urbane) și cu vecinătățile.

<sup>10</sup> Conform datele din fișă sit arheologic Castrul de pământ de la Bistreț întocmit, dr. Dorel Bondoc  
Studiu Istoric General de Fundamentare Plan Urbanistic General – Com. BISTREȚ, Jud. DOLJ



Zona Monumentul eroilor din comuna Bistreț a fost redacat in cinstea populației care a participat la cele mai importante evenimente istorice ce au marcat istoria romaniei: Rzaboiul de independența din 1877-1878, primul Razboi Mondial și Al Doilea Razboi Mondial.

\*

construcții cu valoare ambientală, cu o arhitectură care se vrea a fi modernă, de tip vilă construcții izolate cu unul sau două etaje peste parter, sunt realizate din volume ale căror formă și înălțimi se află în discordanță cu cadrul general, apărute din a doua jumătate a sec al XX lea și după anii 1990, situate pe lungul DN 55A, Calafat – Bechet.

Construcții cunoscute de populație comunei sunt: Biserice, sediu Primaria, căminul cultural, cămin de bătrâni (centru social), Școala, Monumentul eroilor, Lacul Bistețu, Balta Calugareni



Caminul cultural  
din satul Bistret reședința de comuna



Școala primara  
din staul Bistreț nou-modernizat anul 2021

\*



sediu primaria com. BISTREȚ, constructive modernizata după anii 1990  
DN 56A Craiova-Calafat



\*



Caminul cultural si Centru social - cămin de bătrâni din Satul Plosca, Com. Bistreț  
DN 56A Craiova-Calafat

\*



Țesut urban discontinuu, sat Plosca, str. George Coșbuc (DC158) cu str. M. Eminescu  
construcții izolate parter



Țesut urban discontinuu neregulat, sat Bistreț  
calea Dunării (DN55A), cu construcții  
izolate cu unul sau două etaje peste parter

\*



Biserica Plosca, Sat. Plosca,  
Com. Bistreț (anilor 1920)

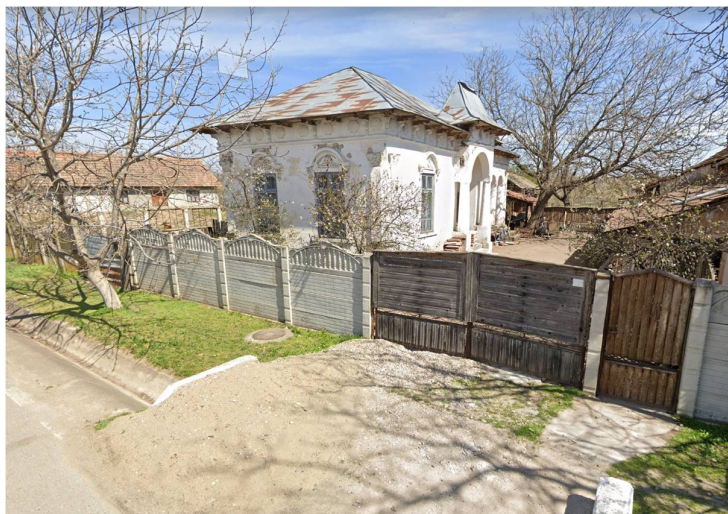

Casa, sat Plosca, Com. Bistreț  
str. Tudor Arghezi, nr. 166 Sat.

\*

### **III.3. IDENTIFICAREA SPAȚIILOR ȘI PERSPECTIVELOR VALOROASE**

După analiza situației existente a comunei Bistreț și a sate apartinătoare, am constatat o zonă cu valoare arhitecturală și ambientală, denumită în continuare “Monumentul istoric din intravilan”, pentru care PUG a delimitat zona de protecție, pe limitele de parcelă și pe coordonatele cadastrale STEREO 70:

### **III.4. DATE SEMNIFICATIVE REFERITOARE LA CONSTRUCȚII ȘI AMENAJĂRI**

Amenajările urbane valoroase, identificate ca valori ale țesutului urban existent, sunt doar monumentul istoric menționat în L.M.I 2015 și construcțiile izolate, cu valoare arhitecturală și cultural-ambientală.

În zona centrală a comunei a fost relevat un spațiu construit cu caracter reprezentativ pentru localitate, a cărei valoare să merite să fie conservată această zonă trebuie să fie protejată - Zona Construită Protejată.

### **III.5. CONCLUZII REFERITOARE LA ELEMENTELE CARE NECESITĂ PROTECȚIE ȘI LA NATURA ACESTORA**

Elementele care necesită protecție sunt reprezentate de peisajul cultural format din obiecte de arhitectură, unul dintre acestea fiind clasat ca monument istoric.

Protecția elementelor construite este asigurată prin statutul de sit sau monument al diverselor obiective cu valoare istorică, unul fiind înscris în L.M.I 2015, și prin delimitarea zonelor de protecție a fiecărui sit și monument în parte.

\*

## **IV. DEFINIREA ȘI DELIMITAREA ZONELOR DE PROTECȚIE ȘI A ZONELOR ISTORICE DE REFERINȚĂ**

Prin studiul privind valorificarea patrimoniului natural, cultural și istoric s-a realizat delimitarea zonelor protejate, s-au stabilit restricțiile generale pentru protejarea patrimoniului natural și construit, precum și prioritățile de intervenție și măsurile de urmat în vederea restaurării, reabilitării și reconversiei funcționale a fondului construit protejat inclus în Lista Monumentelor Istorice și a fondului construit valoros, din punct de vedere arhitectural și cultural-ambiental.

### **IV.1. DELIMITAREA ZONELOR DE PROTECȚIE ȘI PROPUNERI PENTRU RLU**

În vederea păstrării acestor valori ale patrimoniului construit, a fost definită o zonă de protecție, pe limitele de parcelă și pe coordonatele cadastrale.

### **IV.2. REGLEMENTĂRI PENTRU MONUMENTE ISTORICE CLASATE ÎN LMI 2015**

Intervențiile asupra monumentelor istorice din zona de protecție sunt reglementate prin prevederile art. 23 din Legea nr. 422/2001, republicată, privind protejarea monumentelor istorice. În zona de protecție a monumentelor istorice, pentru autorizarea construcțiilor noi sau a intervențiilor la construcțiile existente, se va solicita avizul Ministerului Culturii și Patrimoniului Național, respectiv al Direcției Județene pentru Cultură și Patrimoniu Național Dolj.

### **IV.3. REGLEMENTĂRI APLICABILE ÎN INTERIORUL ZONEI DE PROTECȚIE A MONUMENTELOR ISTORICE CLASATE ÎN LMI.**

- **UTILIZARE FUNCȚIONALĂ**

#### **Art. 1 - Utilizări permise**

Se pot autoriza lucrări de reparații, renovare/reabilitare și extinderi ale clădirilor existente, construcții noi și schimbări de destinație la construcțiile existente – compatibile cu statutul de monumente istorice și/sau zonă de protecție a monumentelor istorice, unde este cazul, (situație în care proiectele vor fi obligatoriu avizate de Ministerul Culturii prin Direcția pentru Cultură a Județului Dolj) – pentru funcțiuni publice și de interes general, administrative, de învățământ, sănătate, cultură-culte, comerciale, de servicii, inclusiv de turism/agroturism și mică producție manufacturieră (artizanat), cu respectarea indicilor maximi de ocupare și utilizare a terenului POT și CUT stabiliți prin prezenta documentație.

În cazul conversiilor funcționale se recomandă revenirea la destinațiile inițiale ale clădirilor, dacă acestea nu sunt incompatibile cu funcțiunea dominantă a zonei, cu avizul Ministerului Culturii – Direcția pentru Cultură a Județului Dolj.

Se admite păstrarea, dar se poate autoriza conversia locuințelor existente în perimetrul definit în alte funcțiuni premise sau permise cu condiționări.

La proiectarea construcțiilor noi se va ține seama de condițiile geotehnice și de zonare seismică potrivit P100-1/2006; instituțiile și echipamentele publice vor fi incluse în clasa I de importanță.

#### **Art. 2 - Utilizări permise cu condiționări**

Lucrările de construire, reconstruire, desființare sau schimbare de destinație în zona de protecție a monumentului istoric, delimitată prin prezenta documentație, se vor autoriza numai cu avizul Ministerului Culturii (prin Direcția de Cultură a Județului Dolj) și cu respectarea condițiilor cuprinse în acest aviz, precum și în avizele celorlalte instituții competente, potrivit legii.

Se poate autoriza schimbarea de destinație a construcțiilor existente, cu condiția ca funcțiunea propusă să fie compatibilă cu caracterul zonei, să nu deranjeze vecinătățile și să nu producă poluare.

Este permisă schimbarea funcțiunii printr-o documentație de urbanism PUZ elaborată și aprobată conform legii, cu condiția integrării acestei funcțiuni într-un context în raport cu care să nu apară disfuncționalități sau incomodări reciproce.

La proiectarea construcțiilor noi se va ține seama de condițiile geotehnice și de zonare seismică potrivit P100-1/2006; instituțiile și echipamentele publice vor fi incluse în clasa I de importanță.

#### **Art. 3 - Utilizări interzise**

Se interzic orice funcțiuni incompatibile cu statutul zonei și respectiv al zonei de protecție a monumentului istoric:

- activitățile poluante (de orice tip, inclusiv poluare fonică), activitățile productive cu risc tehnologic, activitățile generatoare de trafic intens, de natură a incomoda circulația în zonă;
- spații de depozitare, inclusiv depozitarea pentru vânzare a unor cantități mari de substanțe inflamabile sau toxice (ex. depozitare en gros, depozitarea de materiale reciclabile);
- platformele de pre colectare a deșeurilor urbane;
- anexe gospodărești pentru creșterea animalelor mari cu o suprafață mai mare de 50 m<sup>2</sup>;
- orice lucrări de terasament care să determine scurgerea apelor pluviale pe parcelele învecinate sau care împiedică evacuarea și colectarea apelor pluviale.
- Pentru funcțiunile incompatibile existente în perimetrul ZCP se vor autoriza numai lucrări de reparații curente, consolidări etc., sau de conversie funcțională la funcțiuni permise sau permise cu condiționări.
- Nu este permisă dezvoltarea funcțiunii incompatibile prin reconstruire sau extindere/supraetajare.

\*

## **V.CONCLUZII ALE STUDIULUI ISTORIC, ÎN VEDEREA PĂSTRĂRII ȘI PUNERII ÎN VALOARE A PATRIMONIULUI CONSTRUIT ȘI DELIMITAREA ZONELOR CONSTRUIE PROTEJATE. RECOMANDĂRI PENTRU ELABORAREA PUG ȘI RLU**

În studiului istoric de fundamentare, s-au identificat o serie de aspecte pozitive, negative, oportunități și riscuri, prezentate în rândurile ce urmează:

**Aspectele pozitive** identificate sunt:

- ❖ Conservarea tradițiilor locale de muncă, viață, culturale (obiceiuri, tradiții)
- ❖ Existența unor resurse de terenuri care facilitează eventualele echilibrări funcționale
- ❖ Conservarea documentelor istorice care sporesc gradul de înțelegere a dezvoltării teritoriului, în raport cu teritoriul din jur.

**Elementele negative** care influențează evoluția comunei sunt:

- ❖ Migrația populației tinere către mediul urban
- ❖ Diminuarea unor tradiții, activități, generate de lipsa unei susțineri materiale
- ❖ Lipsa de fonduri necesare valorificării patrimoniului cultural și natural local.

**Oportunitățile** de dezvoltare sunt:

- ❖ Posibilitatea accesării de fonduri europene pentru investiții;
- ❖ Interesul național și internațional pentru valorificarea și păstrarea trăsăturilor identității locale.

**Riscurile** dezvoltării sunt:

- ❖ Dezvoltarea urbanistică necontrolată și ignorarea abuzivă a unor reglementări privind logica utilizării și ocupării terenurilor și a configurării spațiilor și volumelor construite.
- ❖ Permisivitatea unei arhitecturi depersonalizate care, în timp, va distruge caracterul zonei, datorită insuficienței reglementărilor urbanistice, în ceea ce privește protejarea și valorificarea patrimoniului natural și construit.

**În vederea protejării, conservării și punerii în valoare a elementelor de patrimoniu, propunem următoarele măsuri:**

- ❖ după avizarea Studiului istoric general și aprobarea Planului Urbanistic General, se vor respecta întocmai prevederile legislației în vigoare, care reglementează eliberarea autorizațiilor de construire în cazul intervențiilor asupra monumentelor istorice și în zonele de protecție ale acestora, obținerea avizului Ministerului Culturii fiind obligatoriu în aceste cazuri.
- ❖ Posibilitatea întocmirii unui PUZ (ZCP) al comunei unde sunt mai multe clădiri cu valoarea arhitecturală sau elemente arhitecturale deosebite cu specificul zonei.
- ❖ evitarea densificărilor prin construirea în planul de la stradă.
- ❖ încurajarea dezvoltării unor activități tradiționale.
- ❖ vor fi supuse avizării Ministerului Culturii lucrările edilitare, de construcții, rețele sau instalații care pot afecta în orice fel siturile arheologice înregistrate în Lista monumentelor istorice sau în Registrul Arheologic Național.
- ❖ În vederea păstrării acestor valori ale patrimoniului construit, a fost definită o Zonă de Protecție, aceasta fiind delimitată pe limitele de parcele
- ❖ Intervențiile asupra monumentelor istorice din Zona de Protecție sunt reglementate prin prevederile art. 23 din Legea nr. 422/2001, republicată, privind protejarea monumentelor istorice. În Zona de Protecție a monumentelor istorice,

pentru autorizarea construcțiilor noi sau a intervențiilor la construcțiile existente, se va solicita avizul Ministerului Culturii și Patrimoniului Național, respectiv al Direcției Județene pentru Cultură și Patrimoniu Național Dolj.

- ❖ În cazul în care vor apărea situații neprevăzute care să conducă la fenomene de instabilitate a terenului din zona de siguranță a obiectivelor cu caracter de monument istoric, pe baza unor studii de specialitate, se vor lua măsuri speciale, astfel încât să nu fie pusă în pericol Zona de Protecție a monumentelor, în conformitate cu Legea nr. 422/2001, art.8, titlul II, cap.I. În situații extreme, se poate recurge la strămutarea obiectivelor de arhitectură sau monumentelor istorice, pe baza unor documentații întocmite special în acest scop, cu respectarea tuturor prevederilor legale privind acest gen de lucrări.
- ❖ Monumentele istorice aflate pe teritoriul comunei au un statut reprezentativ cu valoare culturală semnificativă, ca reper obligatoriu de integrare în zonă, atât în elaborarea documentațiilor, cât și la acordarea avizelor și aprobărilor pentru intervențiile de construire și amenajare din perimetrul zonei de protecție identificat.
- ❖ În RLU vor fi reglementate condiții pentru avizare și autorizare în zona de protecție a monumentelor istorice aflate pe teritoriul comunei.
- ❖ În comuna sunt prezente valori de patrimoniu arheologic și arhitectural, în afara monumentelor istorice incluse în L.M.I. Imobilele cu valoare arhitecturală sau cu arhitectura specifică zonei trebuie să fie prezentate în planșa de reglementări a PUG și RLU aferent și trebuie analizată posibilitatea pentru delimitarea Zonei Construite Protejate situată în zona centrală a staul Bistreț, delimitare se face pe limitele parcelor. În vederea păstrării valorii ale patrimoniului construit. Imobilele vor fi autorizate conform condițiilor din zona de protecție a monumentelor istorice reglementată în RLU.

\*

ÎNTOCMIT,  
DR. ARH. MOHAMMAD AL-BASHTAWI  
arhitect cu drept de semnătură  
urbanist atesta **RUR** pentru întocmirea  
documentațiilor de urbanism și amenajarea teritoriului  
-urbanist istoric urban

### **COORDONATORUL STUDIULUI:**

Arh. Severica Mitrache – specialist atestat MCC,

**BISERICA "SF.NICOLAE", "SF ARHANGHELI"**  
**Monument istoric LMI 2015, Cod DJ-II-m-B-08193**

Adresa: calea Dunarii, nr. 193, sat Bistreț, com. Bistreț

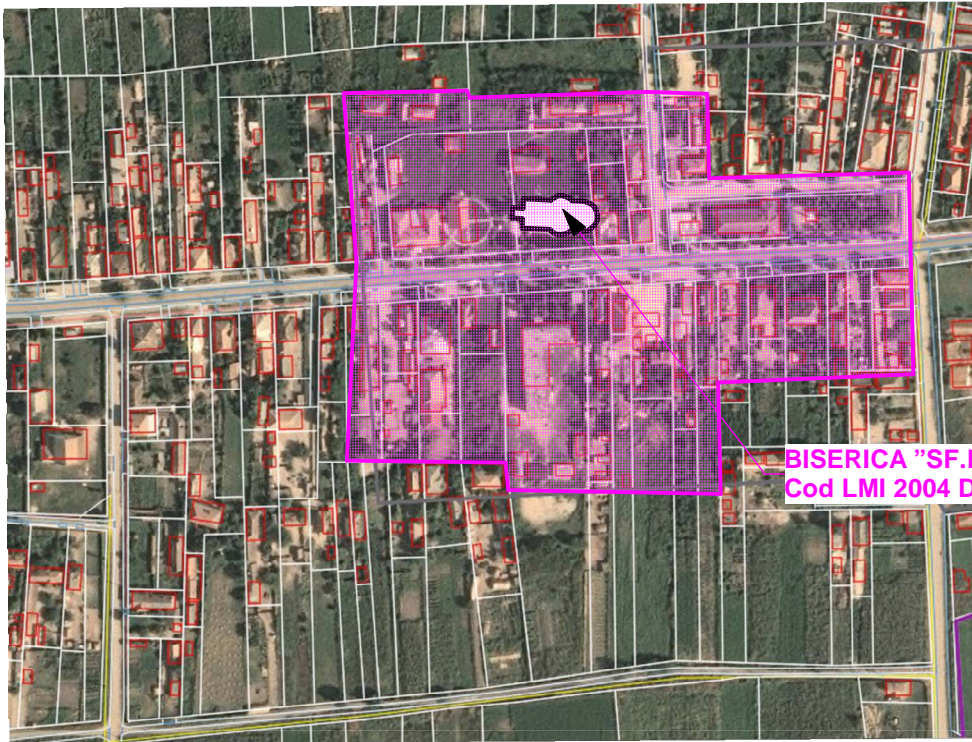

**BISERICA "SF.NICOLAE", "SF ARHANGHELI"**  
**Cod LMI 2004 DJ-II-m-B-08193**

**BISERICA "SF.NICOLAE", "SF ARHANGHELI"**  
**Cod LMI 2004 DJ-II-m-B-08193**

**LISTA DE COORDONATE**  
**ZONA DE PROTECTIE**

	<b>X</b>	<b>Y</b>
1	379696526.5000	266626114.1500
2	379769328.7000	266624929.0500
3	379770793.8000	266611804.5500
4	379868763.9000	266609395.8500
5	379867546.6000	266651415.3500
6	379961384.9500	266655455.8000
7	379959350.6259	266752686.8178
8	379864230.2237	266746146.4829
9	379862737.4000	266793320.6500
10	379834516.7000	266794534.8500
11	379753698.8000	266792438.7500
12	379753604.1000	266796088.0500
13	379690584.6000	266794653.3500
14	379692354.1000	266716926.7500

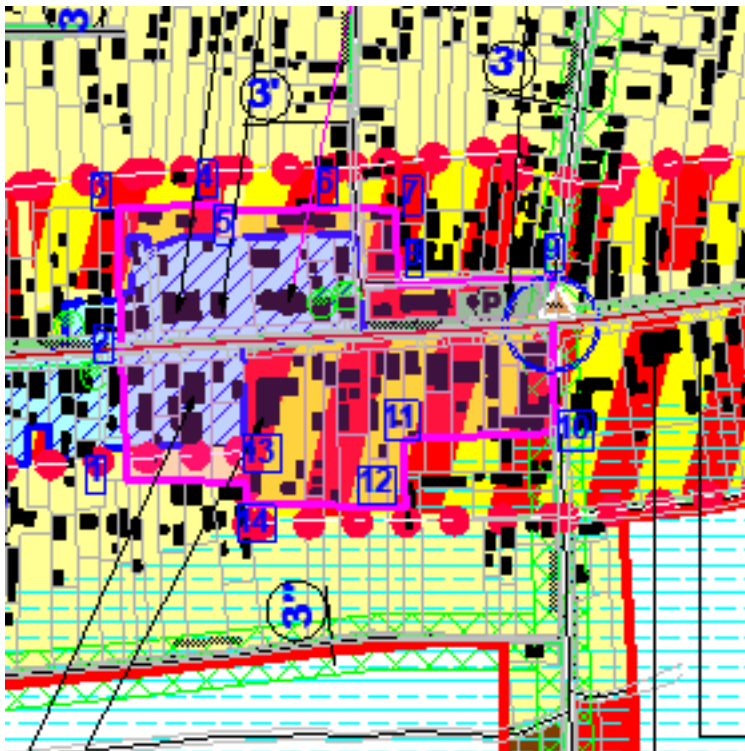





## DIRECTIA MONUMENTE ISTORICE SI MUZEE

Sos. Kiseleff, nr. 30  
713411 București  
România

Tel./ Fax: + 402 1 222.82.39  
Tel. +40 21 224.44.21

**FS-RAN 1**

### FIȘĂ SIT ARHEOLOGIC

- 1. Denumirea sitului arheologic: castrul de pământ de la Bistreț** (în Lista Monumentelor Istorice este folosită denumirea *castrul roman de la Plosca*).
- 2. Denumirea sectorului arheologic**
- 3. Codul RAN al sitului arheologic:** 70931 (cod LMI : DJ-I-m-B-07908.01).
- 4. Județ:** Dolj.
- 5. Localitatea (oraș / sat, etc.):**
- 6. Comuna:** Bistreț.
- 7. Punct:** *Cetate*.
- 8. Adresa:** localitatea Bistreț.
- 9. Reper:** pe malul Dunării.
- 10. Situl arheologic:**

Castrul de pământ de la Bistreț se definește după următoarele coordonate STEREO 70:

383262.053	258721.327;	34m dNM
383184.861	258705.110;	34m dNM
382775.140	258844.597;	37m dNM
382844.985	258999.257;	35m dNM

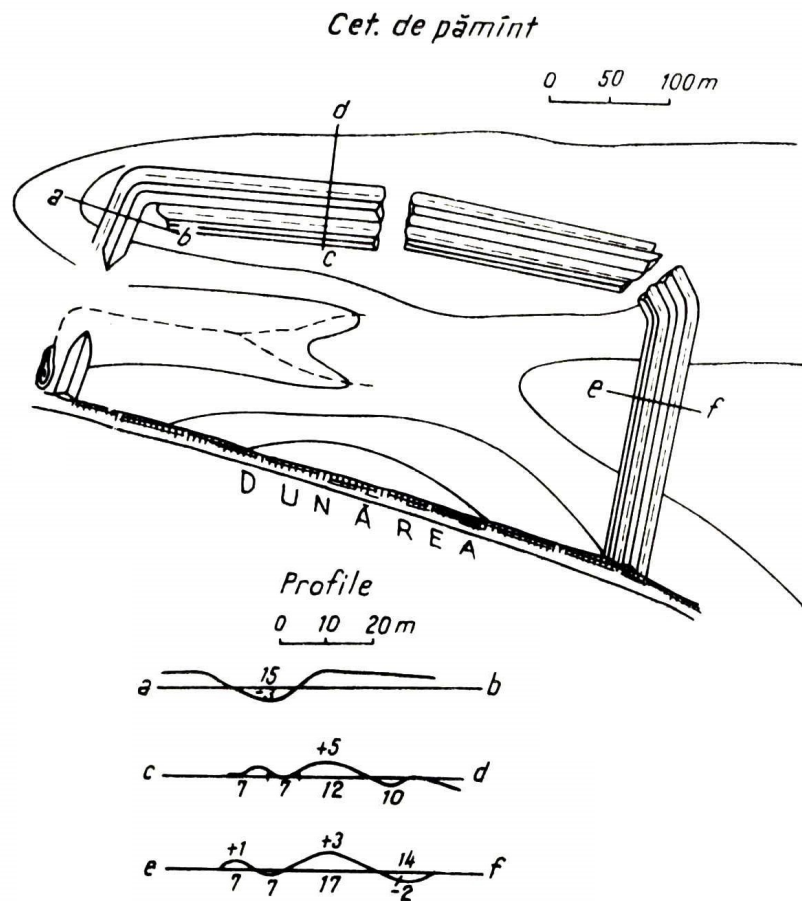

Castrul de pământ de la Bistret. Desen după D. Tudor și captură de tip Google-Earth.

**11. Zona de protecție și coordonatele sale:**

Urmare a faptului că fortificația de piatră din epoca romană târzie este situată lângă castrul de pământ despre care discutăm aici, am creat o singură zonă de protecție, definită prin următoarele coordonatele STEREO 70:

381896.648	259550.476;	32m dNM
382224.010	259767.470;	29m dNM
382467.770	259675.391;	29m dNM
382491.944	260086.200;	27m dNM
383213.232	259938.638;	28m dNM
383634.478	259709.437;	27m dNM
383520.925	259171.476;	28m dNM
383883.614	258688.628;	28m dNM
384053.768	258627.561;	25m dNM
383949.428	258367.295;	27m dNM
384379.761	258164.228;	26m dNM
384291.881	257911.383;	33m dNM

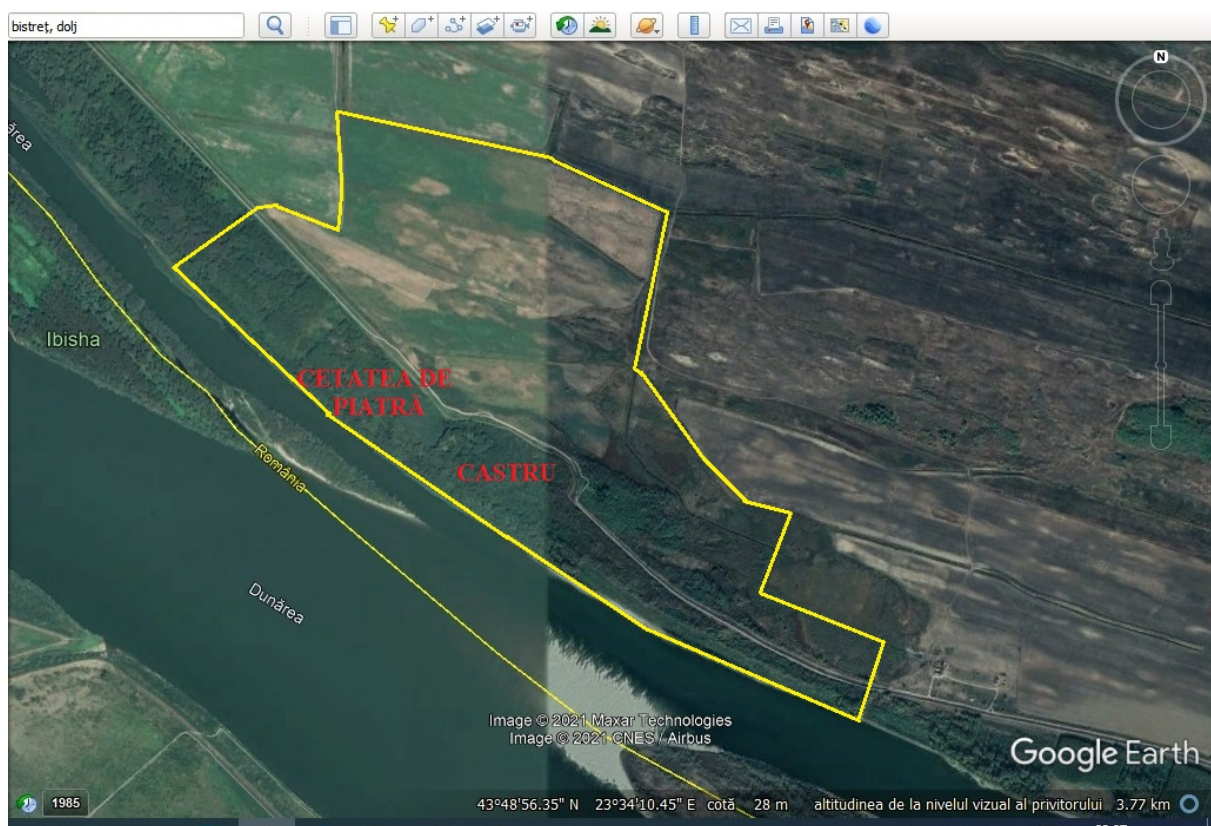

Castrul de pământ și cetatea de piatră de la Bistret și zona lor de protecție.

12. **Repere geografice:** pe malul Dunării, în dreptul localității Plosca.
13. **Repere hidrografice:** pe malul Dunării.
14. **Data primei cercetări a sitului:** situl a fost identificat pentru întâia oară de către Pamfil Polonic, la finele secolului al XIX-lea.

- 15. Perioada de desfășurare**
- 16. Încadrare cronologică:** a fost edificat în contextul războaielor daco-romane de la începutul secolului al II-lea.
- 17. Numele și prenumele responsabilului științific:**
- 18. Numele și prenumele membrilor colectivului de cercetare:**
- 19. Instituția organizatoare a cercetării arheologice:**
- 20. Instituții partenere în cadrul proiectului de cercetare arheologică**
- 21. Beneficiarul cercetării arheologice**
- 22. Finanțatorul cercetării arheologice**
- 23. Obiectivul cercetării arheologice**
- 24. Scurtă descriere a situației arheologice:**

Castrul de pământ de la Bistreț se găsește chiar pe malul Dunării și urmare a acestei vecinătăți, latura sa de sud a fost afectată de procesul de coroziune. În prezent, terenul este acoperit de vegetație (pădure, arbuști). Nu au fost semnalate descoperiri de obiecte, acest fapt datorându-se timpului scurt de utilizare la fel ca în cazul oricărui castru de marș. Dimensiunile castrului sunt de 440 x 260 m (după P.Polonic).

Pentru o bună defensivă, castrul a fost prevăzut cu două șanturi de apărare și două valuri de pământ pe laturile de est și nord, și doar un șanț și un val pe latura de vest.

- 25. Tipul cercetării**

- 26. Referințe bibliografice:**

- D. Tudor, *Oltenia romană*, ediția a IV-a, București, 1978, p. 265;

- R. Avram, *Fortificația de pământ de la Bistreț, județul Dolj*, în: Revista Muzeului Militar Național. Cercetări arheologice. Campaniile 1991-1995, 1, 1996, p. 12;

- R. Avram, L. Amon, O. Stoica, *Șantierul arheologic de la Bistreț, județul Dolj, 1993. Raport preliminar*, în: Oltenia. Studii. Documente. Culegeri, seria a III-a, an III, 1999, 1, p. 42-47.

Întocmit, dr. Dorel Bondoc



## DIRECTIA MONUMENTE ISTORICE SI MUZEE

Sos. Kiseleff, nr. 30  
713411 București  
România

Tel./ Fax: + 402 1 222.82.39  
Tel. +40 21 224.44.21

FS-RAN 1

## FIȘĂ SIT ARHEOLOGIC

- 1. Denumirea sitului arheologic:** fortificația/cetatea de piatră din epoca romană târzie de la Bistreț (în Lista Monumentelor Istorice este folosită denumirea *castrul de piatră*).
- 2. Denumirea sectorului arheologic**
- 3. Codul RAN al sitului arheologic:** 70904 (cod LMI : DJ-I-m-B-07908.02).
- 4. Județ:** Dolj.
- 5. Localitatea (oraș / sat, etc.):**
- 6. Comuna:** Bistreț.
- 7. Punct:** *Cetate*.
- 8. Adresa:** localitatea Bistreț.
- 9. Reper:** pe malul Dunării.
- 10. Situl arheologic:**

Fortificația/cetatea de piatră din epoca romană târzie de la Bistreț (atâr cât s-a mai păstrat) se definește după următoarele coordonate STEREO 70:

382602.139 258945.269; 35m dNM  
382598.734 258979.601; 35m dNM  
382417.190 259114.393; 41m dNM

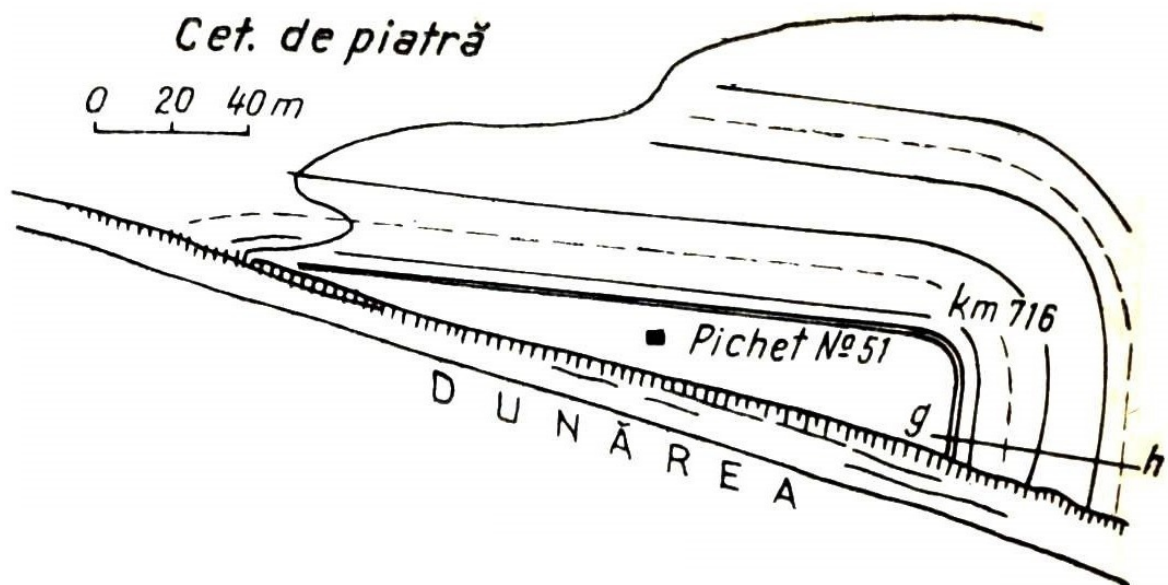

Fortificația/cetatea de piatră din epoca romană târzie de la Bistreț. Desen după D. Tudor și captură de tip Google-Earth.

### 11. Zona de protecție și coordonatele sale:

Urmare a faptului că fortificația de piatră din epoca romană târzie este situată lângă castrul de pământ despre care discutăm aici, am creat o singură zonă de protecție, definită prin următoarele coordonatele STEREO 70:

381896.648	259550.476;	32m dNM
382224.010	259767.470;	29m dNM
382467.770	259675.391;	29m dNM
382491.944	260086.200;	27m dNM

383213.232 259938.638; 28m dNM  
383634.478 259709.437; 27m dNM  
383520.925 259171.476; 28m dNM  
383883.614 258688.628; 28m dNM  
384053.768 258627.561; 25m dNM  
383949.428 258367.295; 27m dNM  
384379.761 258164.228; 26m dNM  
384291.881 257911.383; 33m dNM

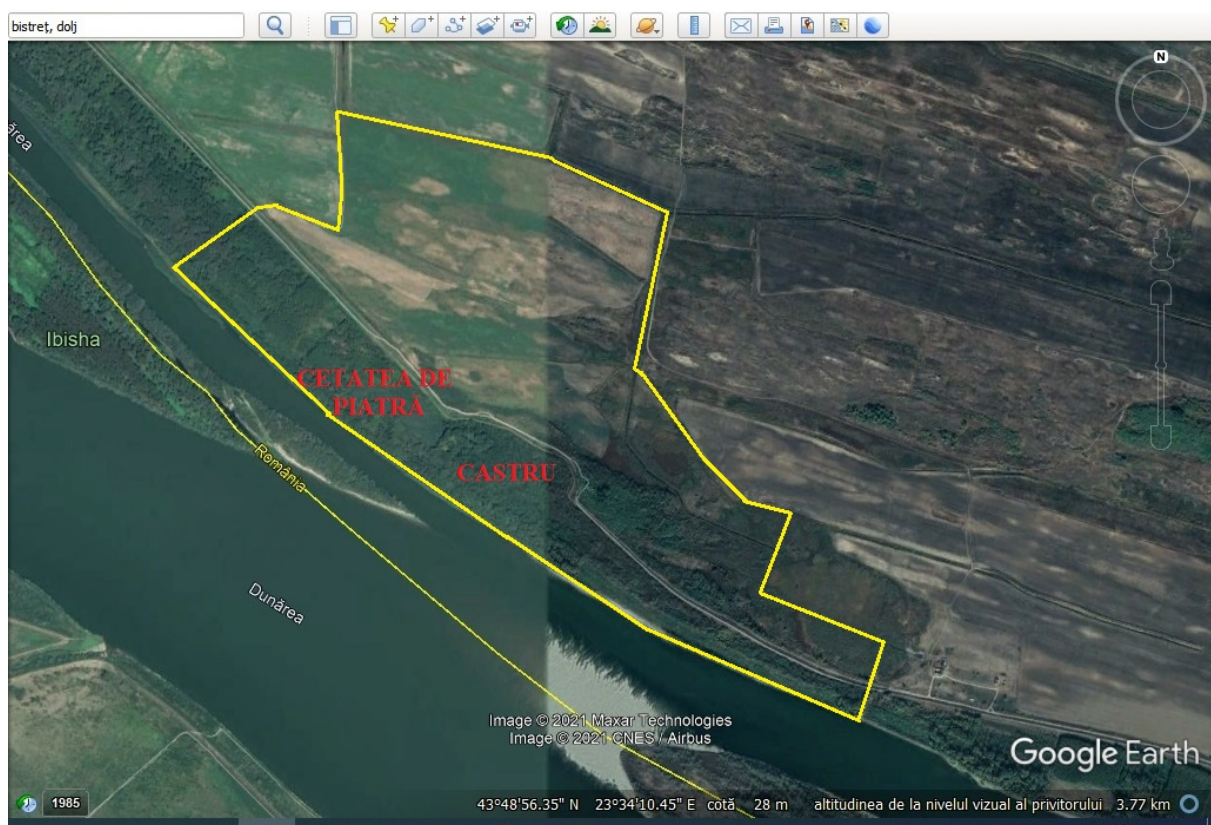

Castrul de pământ și cetatea de piatră de la Bistreț și zona lor de protecție.

12. **Repere geografice:** pe malul Dunării, în dreptul localității Plosca.
13. **Repere hidrografice:** pe malul Dunării.
14. **Data primei cercetări a sitului:** situl a fost identificat pentru întâia oară de către Pamfil Polonic, la finele secolului al XIX-lea.
15. **Perioada de desfășurare**
16. **Încadrare cronologică:** secolul al IV-lea d.Chr.
17. **Numele și prenumele responsabilului științific:**
18. **Numele și prenumele membrilor colectivului de cercetare:**

- 19. Instituția organizatoare a cercetării arheologice:**
- 20. Instituții partenere în cadrul proiectului de cercetare arheologică**
- 21. Beneficiarul cercetării arheologice**
- 22. Finanțatorul cercetării arheologice**
- 23. Obiectivul cercetării arheologice**
- 24. Scurtă descriere a situației arheologice:**

Fortificația/cetatea de piatră din epoca romană târzie de la Bistreț se găsește chiar pe malul Dunării și urmare a acestei vecinătăți, a avut parte de o soartă nefericită: mai mult de trei sferturi din cetate a fost distrusă de revărsările fluviului. În prezent, terenul este acoperit de vegetație (pădure, arbuști). La finele secolului XIX, din incinta fortificației de piatră se păstrau în întregime latura nordică, lungă de 180 m și încă 20 m din cea vestică, restul zidurilor fiind distruse de apele Dunării.

Elementele defensive ale cetății erau un zid de piatră, precedat de un șanț de apărare.

**25. Tipul cercetării**

**26. Referințe bibliografice:**

- D. Tudor, *Oltenia romană*, ediția a IV-a, București, 1978, p. 265;
- C.M. Vlădescu, M. Zahariade, *Fortificația romană târzie de la Bistreț, județul Dolj, Oltenia. Studii și comunicări*, 5-6, 1984-1986, p. 29-40;
- D. Bondoc, *The Roman rule to the north of the Lower Danube during the late Roman and early Byzantine period*, Cluj-Napoca 2009, p. 75-76.

Întocmit, dr. Dorel Bondoc



## DIRECTIA MONUMENTE ISTORICE SI MUZEE

Sos. Kiseleff, nr. 30  
713411 București  
România

Tel./ Fax: +4021 222.82.39  
Tel. +40 21 224.44.21

**FS-RAN 1**

### FIȘĂ SIT ARHEOLOGIC

1. **Denumirea sitului arheologic:** Structura circulară de la *Măgura Gentoaia* (fig. 1- 1A).



Fig. 1. *Măgura Gentoaia* (foto după C.Pătroi).



Fig. 1A. *Măgura Gentoaia*. Vedere dinspre sud.

2. **Denumirea sectorului arheologic**

- 3. Codul RAN al sitului arheologic :** 70913.01 și 70913.02.
- 4. Județ:** Dolj.
- 5. Localitatea (oraș / sat, etc.):** Bistrețul Nou.
- 6. Comuna:** Bistreț.
- 7. Punct:** *Măgura Gentoaia*.
- 8. Adresa:** Localitatea Bistrețul Nou.
- 9. Reper:** situl se află la aprox. 350 m vest de localitatea Bistrețul Nou.
- 10. Repere geografice:** situl se află pe un teren agricol, în imediata vecinătate de vest a satului Bistrețul Nou.
- 11. Repere hidrografice:** situl se găsește la aprox. 3 km est de pârâul Balasan.
- 12. Data primei cercetări a sitului:**
- 13. Perioada de desfășurare**
- 14. Încadrare cronologică:** epoca bronzului (cultura Coțofeni) și epoca romană.
- 15. Numele și prenumele responsabilului științific**
- 16. Numele și prenumele membrilor colectivului de cercetare**
- 17. Instituția organizatoare a cercetării arheologice**
- 18. Instituții partenere în cadrul proiectului de cercetare arheologică**
- 19. Beneficiarul cercetării arheologice**
- 20. Finanțatorul cercetării arheologice**
- 21. Obiectivul cercetării arheologice**
- 22. Scurtă descriere a situației arheologice:**

*Măgura Gentoaia* se află în imediata vecinătate de vest a satului Bistrețul Nou și are un diametru de 30 m. Din fotografia aeriană se poate observa că se găsește în interiorul unei structuri circulare cu diametrul de cca. 160 m (fig. 2). Structura circulară este vizibilă în prezent numai din aer, în prezent o astfel de delimitare nefiind vizibilă la nivelul solului, din cauza lucrărilor agricole care au nivelat terenul.



Fig. 2. Măgura Gentoaia de la Bistrețul Nou. Captură de tip Google Earth, după C. Pătroi.

În funcție de drumurile existente pe teren și de limitele de proprietate am trasat o zonă de protecție (fig. 3), ce poate fi definită prin următoarele coordonate STEREO 70:

<b>376649.450</b>	<b>267963.123;</b>	<b>36m dNM</b>
<b>376718.444</b>	<b>267515.986;</b>	<b>36m dNM</b>
<b>376352.276</b>	<b>267550.100;</b>	<b>30m dNM</b>
<b>376309.624</b>	<b>267655.267;</b>	<b>30m dNM</b>
<b>376340.119</b>	<b>267791.462;</b>	<b>32m dNM</b>
<b>376342.141</b>	<b>267991.801;</b>	<b>33m dNM</b>

Marginile de nord și sud ale zonei au fost precizate pe limite de proprietăți, cea de vest pe un drum de tarla, iar spre est am utilizat marginea unei râpe. Nu se exclude în nici un fel posibilitatea ca prelungiri ale sitului să poată fi reperate și sub vetrele actuale ale localnicilor din Bistreț, însă nu am avut acces în aceste locuri. Deocamdată, zona de protecție a Măgurii Gentoaia, socotim că a fost precizată mulțumitor.

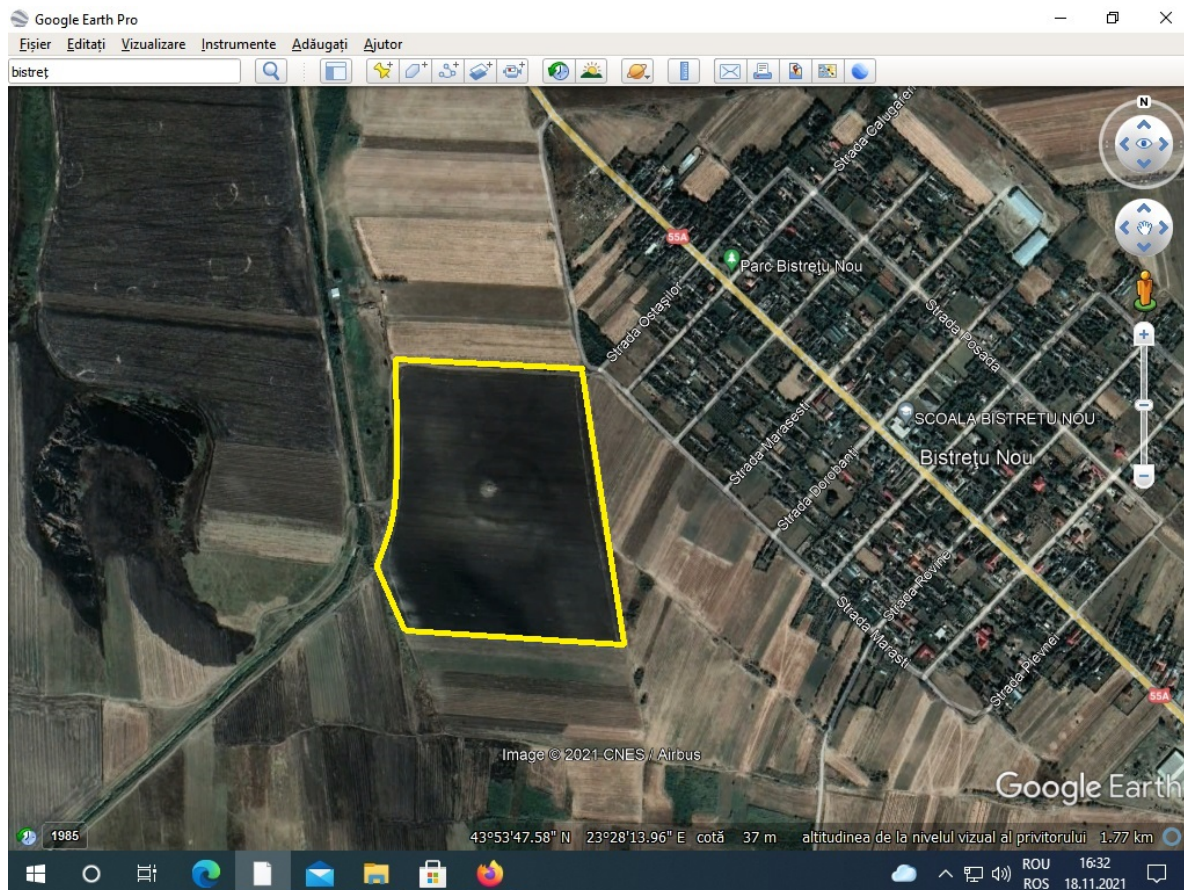

Fig. 3. Situl arheologic *Măgura Gentoaia* și zona sa de protecție.

La suprafața terenului, grație arăturilor recente, pot fi găsite mai multe fragmente ceramice, cele mai multe aparținând epocii bronzului. Încadrarea cronologică și culturală este dată de piesele cu decor incizat, aparținând fără dubii culturii Coțofeni (fig. 4).



Fig. 4. *Măgura Gentoaia*. Fragmente de vase ceramice aparținând culturii Coțofeni.

Mai puține la număr dar imprtante sunt și câteva fragmente de vase aparținând epocii romane (fig. 5). Este vorba mai ales despre fragmente de amfore destinate transportului și stocării vinului, precum și de oale destinate stocării mâncării.



Fig. 5. Măgura Gentoaia. Fragmente de vase ceramice romane.

### 23. Tipul cercetării

### 24. Referințe bibliografice:

- Pătroi Nicolae Cătălin, *Noi informații despre siturile eneolitice din Câmpia Băileștiului și o primă repertoriere a structurilor circulare prezente în partea de sud-vest a regiunii Oltenia*, Oltenia. Studii și Comunicări. Arheologie – Istorie, XXVII, Muzeul Olteniei, Craiova, 2020, p. 25, 33 și 65;

- Repertoriul Arheologic Național, cf. <http://ran.cimec.ro/sel.asp?descript=bistretu-nou-bistret-dolj-structura-circulara-de-la-bistretu-nou-magura-gentoaia-cod-sit-ran-70913.01>.

Întocmit,  
dr. Dorel Bondoc

**DIRECTIA MONUMENTE ISTORICE SI MUZEE**

Sos. Kiseleff, nr. 30  
713411 București  
România

Tel./ Fax: + 402 1 222.82.39  
Tel. +40 21 224.44.21

**FS-RAN 1****FIȘĂ SIT ARHEOLOGIC**

- 1. Denumirea sitului arheologic:** Situl arheologic de la Bistreț - Gârla Boii (fig. 1).



Fig. 1. Situl arheologic de la Bistreț - Gârla Boii.

- 2. Denumirea sectorului arheologic**
- 3. Codul RAN al sitului arheologic :** 70904.04.
- 4. Județ:** Dolj.
- 5. Localitatea (oraș / sat, etc.):** Bistreț.
- 6. Comuna:** Bistreț.
- 7. Punct:** *Gârla Boii.*

- 8. Adresa:** Localitatea Bistreț.
- 9. Reper:** situl se află pe grindul Gârla Boii.
- 10. Repere geografice:** situl se află pe un grind folosit în prezent drept pășune, situat la vest de Stația de Pompare de apă Mălăieni 3.
- 11. Repere hidrografice:** situl se găsește pe malul sudic al lacului Bistreț.
- 12. Data primei cercetări a sitului:**
- 13. Perioada de desfășurare**
- 14. Încadrare cronologică:** epoca bronzului.
- 15. Numele și prenumele responsabilului științific**
- 16. Numele și prenumele membrilor colectivului de cercetare**
- 17. Instituția organizatoare a cercetării arheologice**
- 18. Instituții partenere în cadrul proiectului de cercetare arheologică**
- 19. Beneficiarul cercetării arheologice**
- 20. Finanțatorul cercetării arheologice**
- 21. Obiectivul cercetării arheologice**
- 22. Scurtă descriere a situației arheologice:**

Grindul Gârla Boii (fig. 1) se prezintă precum un platou întins de mici dimensiuni situat pe malul sudic al lacului Bistreț, folosit în prezent drept pășune pentru animale. Limitele sale de nord și vest sunt utilizate drept locuri de pescuit de către pescarii amatori.

Printre firele de iarba mărunță se zăresc ici și colo, fragmente de vase ceramice, oase de animale și bucăți de chirpici, cele din urmă provenite de la pereții unor locuințe. Când privește fragmentele de vase ceramice, acestea aparțin celei mai multe unor oale cu pereții groși, lucrate cu mâna din pastă grosolană de culoare brun-cărămizie, cu nisip și pietricele în compoziție (fig. 2). Apartenența lor la una din culturile timpurii ale epocii bronzului este cea mai probabilă.

Când privește specificul așezării, ar putea fi luată în calcul posibilitatea existenței unor sălașe de pescari, câtă vreme nu avem atestate preocupări în domeniul fortificării așezării de genul șanțuri de apărare ori palisade de lemn. Condițiile de trai oferite de mediul înconjurător erau lesne de obținut și așa se poate justifica și înființarea unor așezări umane în acest loc.

Fără îndoială, peisajul arheologic din această zonă arăta probabil mult diferit în urmă cu mai bine 4000 de ani, dar condițiile geografice și posibilitățile de trai erau precum cele descrise mai sus. Nu se poate să nu luăm în calcul și faptul că grindul Gârla Boii la fel ca altele din vecinătate a fost nivelat cu buldozerele, surplusul de pământ fiind preluat și utilizat la realizarea unor diguri ori încărcări / întărituri.



Fig. 2. Gârla Boii. Fragmente de vase ceramice și chirpici.

În funcție de drumurile existente pe teren și de limitele de proprietate am trasat o zonă de protecție (fig. 3), ce poate fi definită prin următoarele coordonate STEREO 70:

**380561.845 265158.718; 27m dNM**  
**380439.566 264751.258; 28m dNM**  
**380159.383 264830.504; 28m dNM**  
**380127.019 265062.040; 26m dNM**  
**380187.799 265051.660; 26m dNM**  
**380337.665 265124.856; 27m dNM**

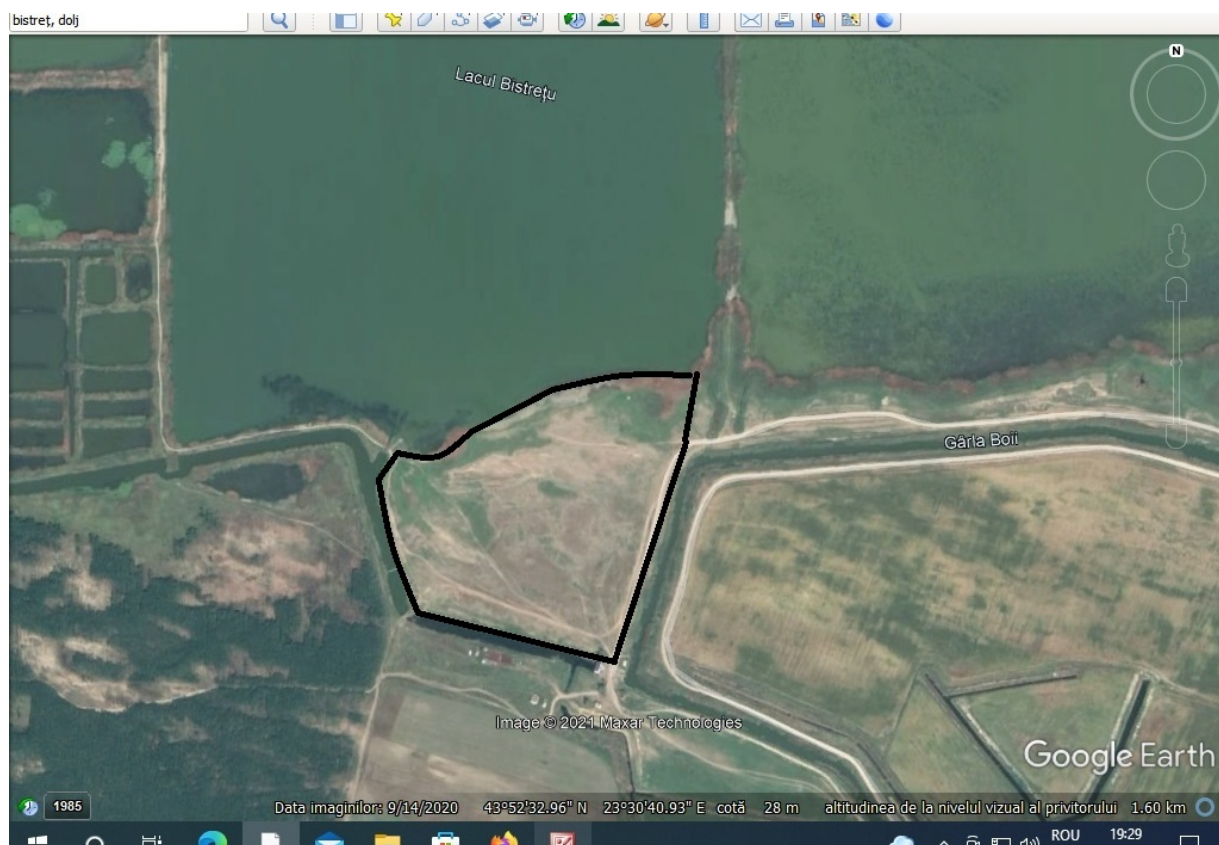

Fig. 2. Situl arheologic de pe grindul Gârla Boii și zona sa de protecție.

### **Tipul cercetării**

### **23.Referințe bibliografice:**

- Ion MOTZOI-CHICIDEANU, Monica ȘANDOR-CHICIDEANU și Sorin OANȚĂ,  
Cercetările arheologice din zona lacului Bistreț. Campaniile 1983-1996, în: European  
Archaeology- on line, cf. [http://archaeology.ro/pagini/revista\\_EA\\_18.html](http://archaeology.ro/pagini/revista_EA_18.html).

Întocmit,

dr. Dorel Bondoc

**DIRECTIA MONUMENTE ISTORICE SI MUZEE**

Sos. Kiseleff, nr. 30  
713411 București  
România

Tel./ Fax: + 402 1 222.82.39  
Tel. +40 21 224.44.21

**FS-RAN 1****FIȘĂ SIT ARHEOLOGIC**

- 1. Denumirea sitului arheologic:** Situl arheologic de la Bistreț - Grindul Ciumați (fig. 1).



Fig. 1. Situl arheologic de la Bistreț - Grindul Ciumați.

- 2. Denumirea sectorului arheologic**
- 3. Codul RAN al sitului arheologic :** 70904.03.
- 4. Județ:** Dolj.
- 5. Localitatea (oraș / sat, etc.):** Bistreț.
- 6. Comuna:** Bistreț.
- 7. Punct:** *Grindul Ciumați.*
- 8. Adresa:** Localitatea Bistreț.

- 9. Reper:** situl se află pe grindul Ciumați.
- 10. Repere geografice:** situl se află pe un grind la sud de balta Bistreț.
- 11. Repere hidrografice:** situl se găsește pe malul sudic al lacului Bistreț.
- 12. Data primei cercetări a sitului:**
- 13. Perioada de desfășurare**
- 14. Încadrare cronologică:** epoca bronzului (cultura Coțofeni).
- 15. Numele și prenumele responsabilului științific**
- 16. Numele și prenumele membrilor colectivului de cercetare**
- 17. Instituția organizatoare a cercetării arheologice**
- 18. Instituții partenere în cadrul proiectului de cercetare arheologică**
- 19. Beneficiarul cercetării arheologice**
- 20. Finanțatorul cercetării arheologice**
- 21. Obiectivul cercetării arheologice**
- 22. Scurtă descriere a situației arheologice:**

Grindul Ciumați, la fel ca și alte locații de acest fel a fost nivelat cu buldozerele, surplusul de pământ fiind preluat și utilizat la realizarea unor diguri ori încărcări / întărituri. Cu această ocazie situl a suferit distrugerii semnificative, ponderea acestora fiind imposibil de cuantificat.

În funcție de drumurile existente pe teren și de limitele de proprietate am trasat o zonă de protecție (fig. 3), ce poate fi definită prin următoarele coordonate STEREO 70:

<b>380049.576</b>	<b>265065.009;</b>	<b>26m dNM</b>
<b>380122.087</b>	<b>264818.532;</b>	<b>28m dNM</b>
<b>380012.393</b>	<b>264417.022;</b>	<b>27m dNM</b>
<b>378106.985</b>	<b>264505.190;</b>	<b>29m dNM</b>
<b>377847.572</b>	<b>264666.893;</b>	<b>28m dNM</b>
<b>378969.422</b>	<b>264928.146;</b>	<b>27m dNM</b>
<b>379085.507</b>	<b>265021.392;</b>	<b>26m dNM</b>

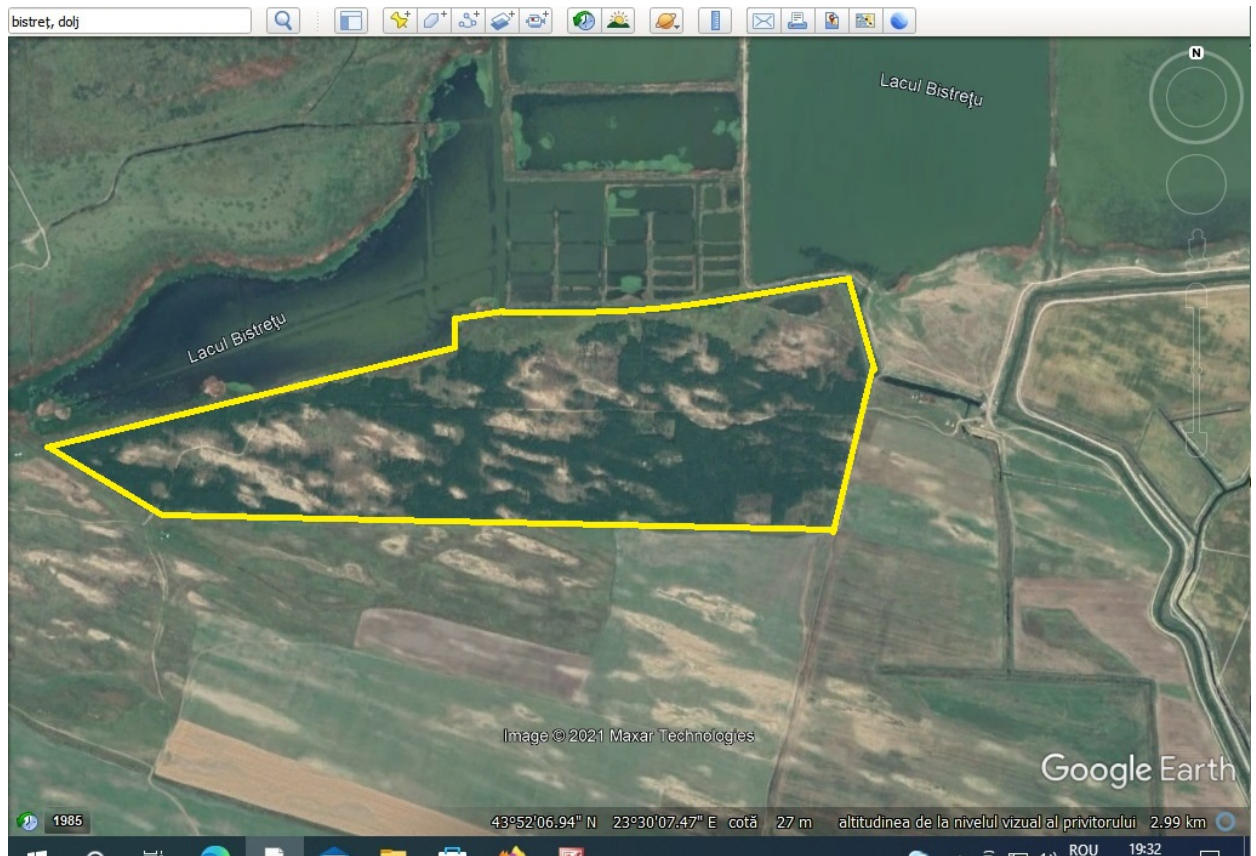

Fig. 2. Situl arheologic de pe grindul Ciomați și zona sa de protecție.

### Tipul cercetării

### 23. Referințe bibliografice:

- Ion MOTZOI-CHICIDEANU, Monica ȘANDOR-CHICIDEANU și Sorin OANȚĂ,  
Cercetările arheologice din zona lacului Bistreț. Campaniile 1983-1996, în: European  
Archaeology- on line, cf. [http://archaeology.ro/pagini/revista\\_EA\\_18.html](http://archaeology.ro/pagini/revista_EA_18.html).

Întocmit,  
dr. Dorel Bondoc

**DIRECTIA MONUMENTE ISTORICE SI MUZEE**

Sos. Kiseleff, nr. 30  
713411 București  
România

Tel./ Fax: + 402 1 222.82.39  
Tel. +40 21 224.44.21

**FS-RAN 1****FIȘĂ SIT ARHEOLOGIC**

1. **Denumirea sitului arheologic:** Tumulul de pe malul nordic al Bălții Călugăreni de la Bistreț (fig. 1).



Fig. 1. Tumul de pe malul nordic al Bălții Călugăreni.

2. **Denumirea sectorului arheologic**
3. **Codul RAN al sitului arheologic :**
4. **Județ:** Dolj.
5. **Localitatea (oraș / sat, etc.):** Bistrețul Nou.
6. **Comuna:** Bistreț.
7. **Punct:** Măgură.
8. **Adresa:** Localitatea Bistrețul Nou.

9. **Reper:** în vecinătatea de nord-vest a Bălții Călugăreni.
10. **Repere geografice:** situl se află pe un teren agricol și se prezintă precum o înălțime proeminentă față de terenul din jur.
11. **Repere hidrografice:** situl se găsește la aprox. 600 m vest de locul unde pârâul Balasan se varsă în Balta Călugăreni.
12. **Data primei cercetări a sitului:**
13. **Perioada de desfășurare**
14. **Încadrare cronologică:** preistorie.
15. **Numele și prenumele responsabilului științific**
16. **Numele și prenumele membrilor colectivului de cercetare**
17. **Instituția organizatoare a cercetării arheologice**
18. **Instituții partenere în cadrul proiectului de cercetare arheologică**
19. **Beneficiarul cercetării arheologice**
20. **Finanțatorul cercetării arheologice**
21. **Obiectivul cercetării arheologice**
22. **Scurtă descriere a situației arheologice:**

Tumulul de pe malul nordic al Bălții Călugăreni se prezintă precum o înălțime proeminentă față de terenul din jur. Diametrul său poate fi estimat la cca. 30 m, însă la această cifră este posibil să fi contribuit și lucrările agricole care l-au deranjat parțial. La suprafața solului se găsesc sporadic fragmente de vase ceramice aparținând epocii bronzului.

În vecinătate se află și alte măguri similare însă nu le-am luat în considerare din cauza lipsei de materiale arheologice de pe suprafața și din vecinătatea lor.

În funcție de drumurile existente pe teren și de limitele de proprietate am trasat o zonă de protecție (fig. 2), ce poate fi definită prin următoarele coordonate STEREO 70:

374357.135 266169.589; 27m dNM  
374211.700 265704.329; 27m dNM  
374327.106 265747.797; 26m dNM  
374356.515 265790.455; 27m dNM  
374388.486 265745.995; 26m dNM  
374540.992 265756.332; 27m dNM  
374542.687 266133.902; 27m dNM



Fig. 2. Tumulul (= cercul roșu) de pe malul de nord al Bălții Călugăreni și zona sa de protecție.

### 23. Tipul cercetării

### 24. Referințe bibliografice:

Întocmit,  
dr. Dorel Bondoc

**DIRECTIA MONUMENTE ISTORICE SI MUZEE**

Sos. Kiseleff, nr. 30  
713411 București  
România

Tel./ Fax: + 402 1 222.82.39  
Tel. +40 21 224.44.21

**FS-RAN 1****FIȘĂ SIT ARHEOLOGIC**

1. **Denumirea sitului arheologic:** Situl arheologic de la Plosca - grindul lui Dănilă  
(fig. 1).



Fig. 1. Situl arheologic de la Plosca - Grindul lui Dănilă.

2. **Denumirea sectorului arheologic**
3. **Codul RAN al sitului arheologic :** 70931.12.
4. **Județ:** Dolj.
5. **Localitatea (oraș / sat, etc.):** Plosca.
6. **Comuna:** Bistreț.
7. **Punct:** *Grindul lui Dănilă.*

8. **Adresa:** Localitatea Plosca.
9. **Reper:** situl se află pe grindul lui Dănilă, situat de-a lungul unui drum de tarla ce duce spre Dunăre.
10. **Repere geografice:** situl se află pe un grind situat la cca. 1800 m nord de Dunăre.
11. **Repere hidrografice:** în vecinătate se găsea un mic lac numit Dragobalta, în prezent desecat.
12. **Data primei cercetări a sitului:**
13. **Perioada de desfășurare**
14. **Încadrare cronologică:** epoca bronzului.
15. **Numele și prenumele responsabilului științific**
16. **Numele și prenumele membrilor colectivului de cercetare**
17. **Instituția organizatoare a cercetării arheologice**
18. **Instituții partenere în cadrul proiectului de cercetare arheologică**
19. **Beneficiarul cercetării arheologice**
20. **Finanțatorul cercetării arheologice**
21. **Obiectivul cercetării arheologice**
22. **Scurtă descriere a situației arheologice:**

Grindul lui Dănilă este în prezent complet nivelat de lucrările de îmbunătățiri funciare. Este o zonă nisipoasă, acoperită de culturi agricole. La suprafa solului, foarte puține fragmente de vase ceramice.

În funcție de drumurile existente pe teren și de limitele de proprietate am trasat o zonă de protecție (fig. 2), ce poate fi definită prin următoarele coordonate STEREO 70:

383243.657	260625.968;	28m dNM
383223.468	260185.447;	29m dNM
383278.058	260151.127;	28m dNM
383232.555	259931.809;	28m dNM
383652.516	259730.728;	27m dNM
384344.714	259665.939;	27m dNM

384497.847 260335.353; 28m dNM

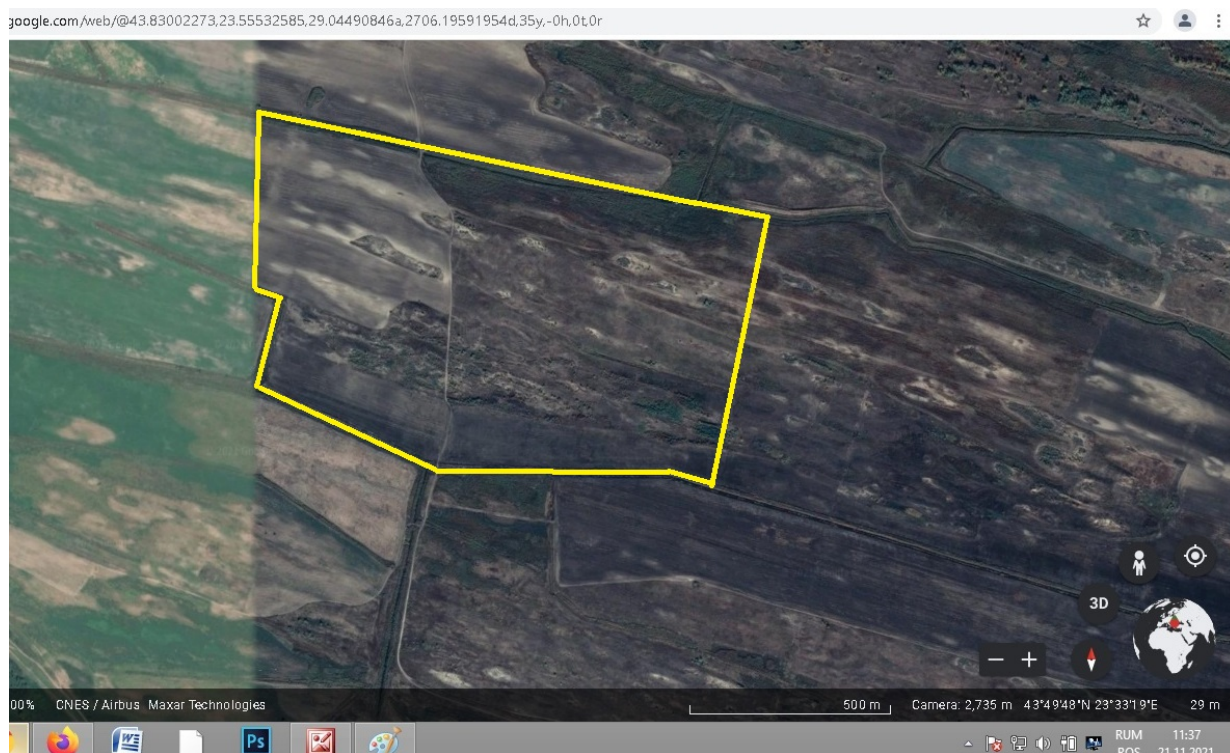

Fig. 2. Situl arheologic de pe grindul lui Dănilă și zona sa de protecție.

### Tipul cercetării

#### 23. Referințe bibliografice:

- Ion MOTZOI-CHICIDEANU, Monica ȘANDOR-CHICIDEANU și Sorin OANȚĂ, Cercetările arheologice din zona lacului Bistreț. Campaniile 1983-1996, în: European Archaeology- on line, cf. [http://archaeology.ro/pagini/revista\\_EA\\_18.html](http://archaeology.ro/pagini/revista_EA_18.html).

- Repertoriul Arheologic Național, cf. <http://ran.cimec.ro/sel.asp?descript=plosca-bistret-dolj-situl-arheologic-de-la-plosca-grindul-lui-danila-cod-sit-ran-70931.12>

Întocmit,

dr. Dorel Bondoc

**DIRECTIA MONUMENTE ISTORICE SI MUZEE**

Sos. Kiseleff, nr. 30  
713411 București  
România

Tel./ Fax: +4021 222.82.39  
Tel. +40 21 224.44.21

**FS-RAN 1****FIȘĂ SIT ARHEOLOGIC**

- 1. Denumirea sitului arheologic:** Situl arheologic de la Plosca – Cabana de metal / Botu Puriceanului (Groapa Puricelui) (fig. 1).



Fig. 1. Situl arheologic de la Plosca – Cabana de metal / Botu Puriceanului.

- 2. Denumirea sectorului arheologic**

- 3. Codul RAN al sitului arheologic :** 70931.02 (*Cabana de metal*), 70931.20 (*Botu Puriceanului*) și 70931.05 (*Groapa Puricelui*).

- 4. Județ:** Dolj.

- 5. Localitatea (oraș / sat, etc.):** Plosca.

**6. Comuna:** Bistreț.

**7. Punct:** *Botu Puriceanului.*

**8. Adresa:** Localitatea Plosca.

**9. Reper:** situl se află pe malul sudic al Lacului Bistreț.

**10. Repere geografice:** pe malul sudic al Lacului Bistreț.

**11. Repere hidrografice:** în vecinătate se găsește Lacul Bistreț.

**12. Data primei cercetări a sitului: 1986.**

**13. Perioada de desfășurare**

**14. Încadrare cronologică:** epoca bronzului (cultura Coțofeni), prima vârstă a epocii fierului (cultura Basarabi) și epoca medievală (secolul al XIV-lea).

**15. Numele și prenumele responsabilului științific**

**16. Numele și prenumele membrilor colectivului de cercetare**

**17. Instituția organizatoare a cercetării arheologice**

**18. Instituții partenere în cadrul proiectului de cercetare arheologică**

**19. Beneficiarul cercetării arheologice**

**20. Finanțatorul cercetării arheologice**

**21. Obiectivul cercetării arheologice**

**22. Scurtă descriere a situației arheologice:**

Situl arheologic de la Cabana de metal / Botu Puriceanului se află pe malul de sud al Lacului Bistreț. Revărsările apelor lacului și lucrările de îndiguire ori de îmbunătățiri funciare au degradat amenjările preistorice, astfel că în prezent situl se găsește într-o stare de conservare mediocră.

Săpăturile de salvare din anii 1999-2000 au putut preciza câteva date privind stratigrafia depunerilor și încadrarea lor cronologică și culturală.

Din păcate, în urma inundațiilor catastrofale din anul 2006 au fost necesare lucrări de îndiguire în cadrul cărora locația sitului a fost utilizată drept sursă de pământ pentru ridicarea digului.

<b>381639.607</b>	<b>265193.079;</b>	<b>26m dNM</b>
<b>381653.435</b>	<b>265056.981;</b>	<b>26m dNM</b>
<b>381731.858</b>	<b>265009.555;</b>	<b>27m dNM</b>
<b>381716.666</b>	<b>264898.684;</b>	<b>28m dNM</b>
<b>381920.828</b>	<b>264900.230;</b>	<b>28m dNM</b>
<b>383320.173</b>	<b>264333.498;</b>	<b>32m dNM</b>
<b>383318.031</b>	<b>264924.156;</b>	<b>27m dNM</b>
<b>382950.167</b>	<b>265071.846;</b>	<b>26m dNM</b>
<b>382625.918</b>	<b>265061.314;</b>	<b>25m dNM</b>
<b>382362.629</b>	<b>265136.763;</b>	<b>24m dNM</b>
<b>381862.246</b>	<b>265191.818;</b>	<b>24m dNM</b>

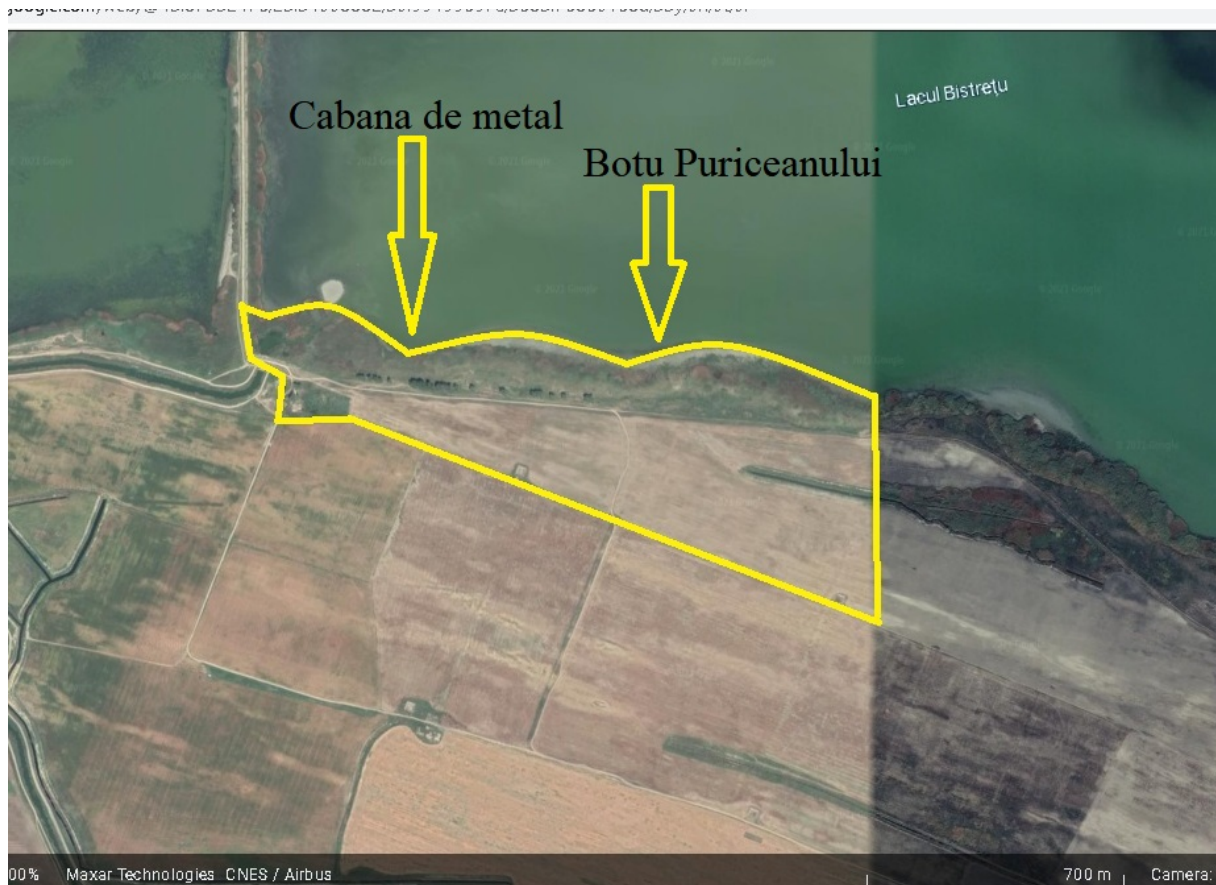
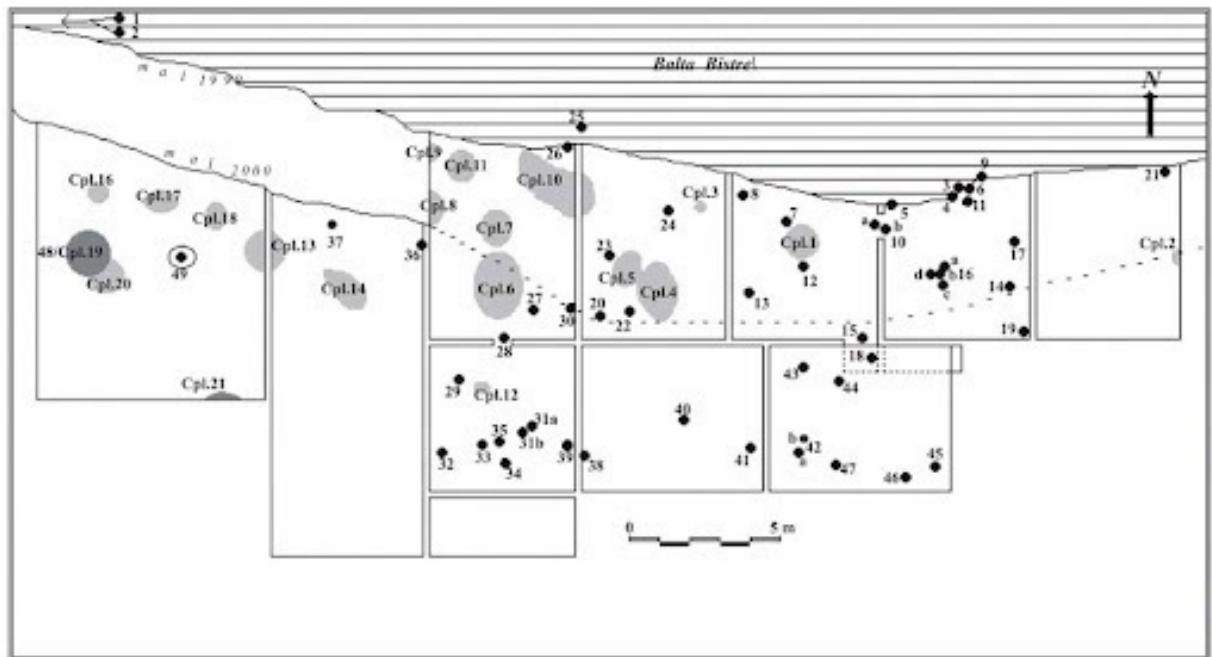

Fig. 2. Situl arheologic de la Cabana de metal / Botu Puriceanului și zona sa de protecție.



Plosca - "Cabana de metal", Cimitirul de incineratie din epoca bronzului.  
Planul general al s'p'turilor din anii 1999 - 2000

Săpăturile de la Plosca - Cabana de metal.

## Tipul cercetării

### 23. Referințe bibliografice:

I. Motzoi Chicideanu și colab., în: Cronica cercetărilor aheologice din România.

Campania 2000, București, 2001,

<http://cronica.cimec.ro/detaliu.asp?k=1016&d=Plosca-Bistret-Dolj-Cabana-de-metal-2000>

Întocmit,

dr. Dorel Bondoc

**DIRECTIA MONUMENTE ISTORICE SI MUZEE**

Sos. Kiseleff, nr. 30  
713411 București  
România

Tel./ Fax: + 402 1 222.82.39  
Tel. +40 21 224.44.21

**FS-RAN 1****FIȘĂ SIT ARHEOLOGIC**

1. **Denumirea sitului arheologic:** Tumulul de la intrarea în localitatea Bistreț (fig. 1).



Fig. 1. Tumul de la intrarea în localitatea Bistreț.

2. **Denumirea sectorului arheologic**
3. **Codul RAN al sitului arheologic :** sit arheologic nepublicat.
4. **Județ:** Dolj.
5. **Localitatea (oraș / sat, etc.):** Bistreț.
6. **Comuna:** Bistreț.

**7. Punct:** *Măgură.*

**8. Adresa:** Localitatea Bistrețul Nou.

**9. Reper:** pe dreapta drumului asfaltat ce vine de la Plosca, la intrarea în localitatea Bistreț.

**10. Repere geografice:** situl se află pe un teren agricol și se prezintă precum o înălțime proeminentă față de terenul din jur.

**11. Repere hidrografice:** în vecinătate se găsește o fântână părăsită.

**12. Data primei cercetări a sitului:**

**13. Perioada de desfășurare**

**14. Încadrare cronologică:** preistorie.

**15. Numele și prenumele responsabilului științific**

**16. Numele și prenumele membrilor colectivului de cercetare**

**17. Instituția organizatoare a cercetării arheologice**

**18. Instituții partenere în cadrul proiectului de cercetare arheologică**

**19. Beneficiarul cercetării arheologice**

**20. Finanțatorul cercetării arheologice**

**21. Obiectivul cercetării arheologice**

**22. Scurtă descriere a situației arheologice:**

Tumulul de la intrarea în localitatea Bistreț se prezintă precum o înălțime proeminentă față de terenul din jur. Diametrul său poate fi estimat la cca. 20 m, însă la această cifră poate suferi modificări în urma unei săpături arheologice.

În funcție de drumul asfaltat și de limitele de proprietate am trasat o zonă de protecție (fig. 2), ce se poate identifica prin următoarele coordonate STEREO 70:

**381776.952 266925.714; 31m dNM**  
**381907.684 266907.597; 31m dNM**  
**381927.060 267027.964; 32m dNM**  
**381801.085 267049.699; 33m dNM**



Fig. 2. Tumulul de la intrarea în localitatea Bistreț și zona sa de protecție.

### **23. Tipul cercetării**

### **24. Referințe bibliografice:**

Întocmit,  
dr. Dorel Bondoc



## DIRECTIA MONUMENTE ISTORICE SI MUZEE

Sos. Kiseleff, nr. 30  
713411 București  
România

Tel./ Fax: + 402 1 222.82.39  
Tel. +40 21 224.44.21

**FS-RAN 1**

### FIȘĂ SIT ARHEOLOGIC

1. **Denumirea sitului arheologic:** Tumulul din vecinătatea pădurii Braniște, localitatea Bistreț (fig. 1).



Fig. 1. Tumul din vecinătatea pădurii Braniște, localitatea Bistreț.

2. **Denumirea sectorului arheologic**
3. **Codul RAN al sitului arheologic :** sit arheologic nepublicat.
4. **Județ:** Dolj.
5. **Localitatea (oraș / sat, etc.):** Bistreț.
6. **Comuna:** Bistreț.

**7. Punct:** *Măgură.*

**8. Adresa:** Localitatea Bistreț.

**9. Reper:** la 730 m vest de pădurea Branîște și 640 m nord de drumul asfaltat.

**10. Repere geografice:** situl se află pe un teren agricol și se prezintă precum o înălțime proeminentă față de terenul din jur.

**11. Repere hidrografice:.**

**12. Data primei cercetări a sitului:**

**13. Perioada de desfășurare**

**14. Încadrare cronologică:** preistorie.

**15. Numele și prenumele responsabilului științific**

**16. Numele și prenumele membrilor colectivului de cercetare**

**17. Instituția organizatoare a cercetării arheologice**

**18. Instituții partenere în cadrul proiectului de cercetare arheologică**

**19. Beneficiarul cercetării arheologice**

**20. Finanțatorul cercetării arheologice**

**21. Obiectivul cercetării arheologice**

**22. Scurtă descriere a situației arheologice:**

Tumulul din vecinătatea de vest a pădurii Branîște, a localității Bistreț se prezintă precum o înălțime proeminentă față de terenul din jur. Diametrul său poate fi estimat la cca. 20-25 m; este însă posibil ca această cifră să fie modificată în urma unei săpături arheologice care ar aduce mai multă acuratețe.

În funcție de drumul asfaltat și de limitele de proprietate am trasat o zonă de protecție (fig. 2), ce se poate identifica prin următoarele coordonate STEREO 70:

381738.039	269279.038;	36m dNM
381605.133	268452.165;	35m dNM
382472.450	268322.220;	34m dNM
382500.965	268146.033;	34m dNM
383054.158	268532.498;	31m dNM
382895.887	268717.808;	31m dNM
382982.013	268951.523;	31m dNM
382882.887	269396.044;	35m dNM

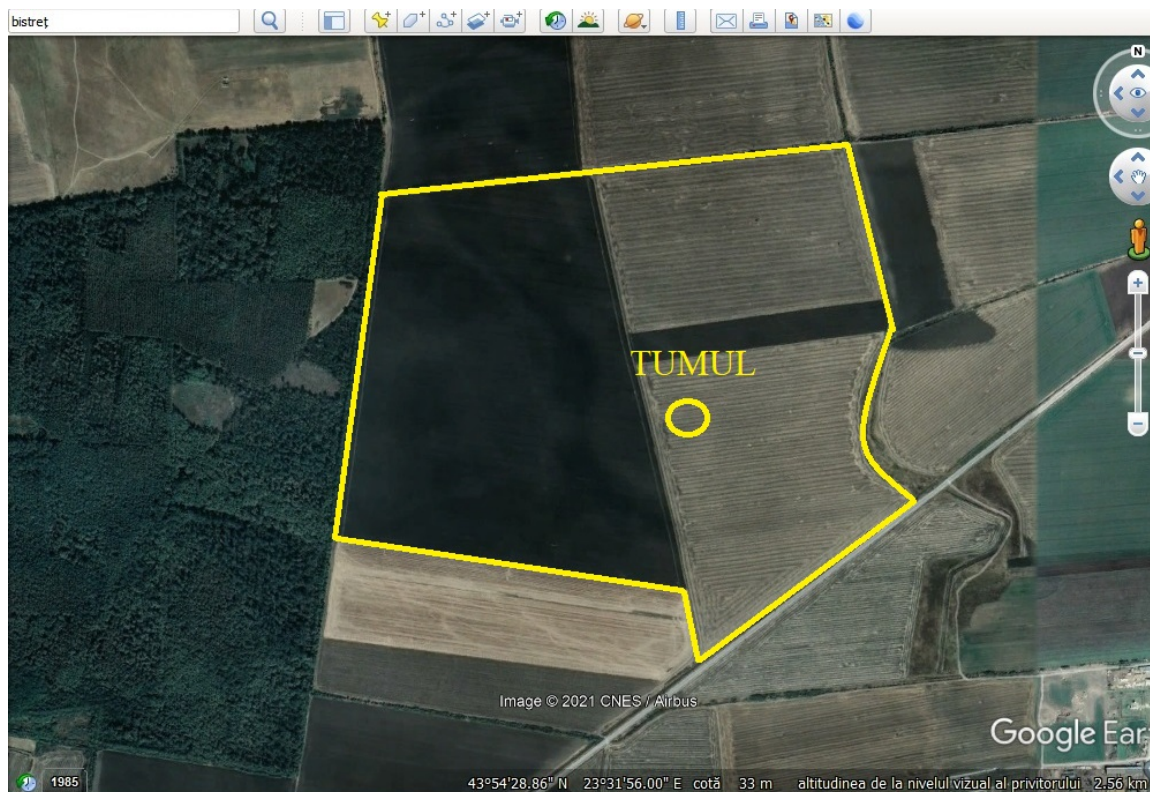

Fig. 2. Tumulul din vecinătatea pădurii Braniște și zona sa de protecție.

### 23. Tipul cercetării

### 24. Referințe bibliografice:

Întocmit,  
dr. Dorel Bondoc

**DIRECTIA MONUMENTE ISTORICE SI MUZEE**

Sos. Kiseleff, nr. 30  
713411 București  
România

Tel./ Fax: + 402 1 222.82.39  
Tel. +40 21 224.44.21

**FS-RAN 1****FIȘĂ SIT ARHEOLOGIC**

- 1. Denumirea sitului arheologic:** Situl arheologic de la Plosca - Grindul lui Purcea  
(fig. 1).



Fig. 1. Situl arheologic de la Bistreț - Grindul lui Purcea.

- 2. Denumirea sectorului arheologic**
- 3. Codul RAN al sitului arheologic :** 70931.11.
- 4. Județ:** Dolj.
- 5. Localitatea (oraș / sat, etc.):** Plosca.
- 6. Comuna:** Bistreț.
- 7. Punct:** *Grindul lui Purcea.*

8. **Adresa:** Localitatea Plosca.
9. **Reper:** situl se află pe grindul lui Purcea, situat pe partea stângă a drumului actual ce duce spre Dunăre.
10. **Repere geografice:** aproximativ la jumătatea distanței dintre lacul Bistreț și linia Dunării.
11. **Repere hidrografice:**
12. **Data primei cercetări a sitului:**
13. **Perioada de desfășurare**
14. **Încadrare cronologică:** epoca bronzului (conform datelor publicate, vezi bibliografia) și a doua vârstă a epocii fierului (cf. celor constatate de noi pe teren).
15. **Numele și prenumele responsabilului științific**
16. **Numele și prenumele membrilor colectivului de cercetare**
17. **Instituția organizatoare a cercetării arheologice**
18. **Instituții partenere în cadrul proiectului de cercetare arheologică**
19. **Beneficiarul cercetării arheologice**
20. **Finanțatorul cercetării arheologice**
21. **Obiectivul cercetării arheologice**
22. **Scurtă descriere a situației arheologice:**

Spre deosebire de alte grinduri din zona lacului Bistreț, Grindul lui Purcea a "scăpat" de lama buldozerelor, întrucât suprafața sa a fost și a rămas pășune, prin urmare neinteresant pentru agricultură. Este un grind nisipos, cu dune care sunt mutate dintr-o parte în alta de vânt.

În iarba mărunță de la suprafața solului se mai pot vedea fragmente de vase ceramice din a doua vârstă a epocii fierului (Latène) (epoca geto-dacică, secolele II-I î.Chr).

În funcție de limitele de proprietate și de curbele de nivel am trasat o zonă de protecție (fig. 2), ce poate fi definită prin următoarele coordonate STEREO 70:

**382354.841 262555.207; 28m dNM**

381759.436 262432.910; 29m dNM  
381503.383 262420.269; 28m dNM  
380794.297 262778.062; 29m dNM  
380956.010 262910.336; 28m dNM  
381145.740 262974.489; 30m dNM  
381386.851 262928.417; 29m dNM  
381358.040 263002.422; 29m dNM  
381882.502 262836.984; 28m dNM

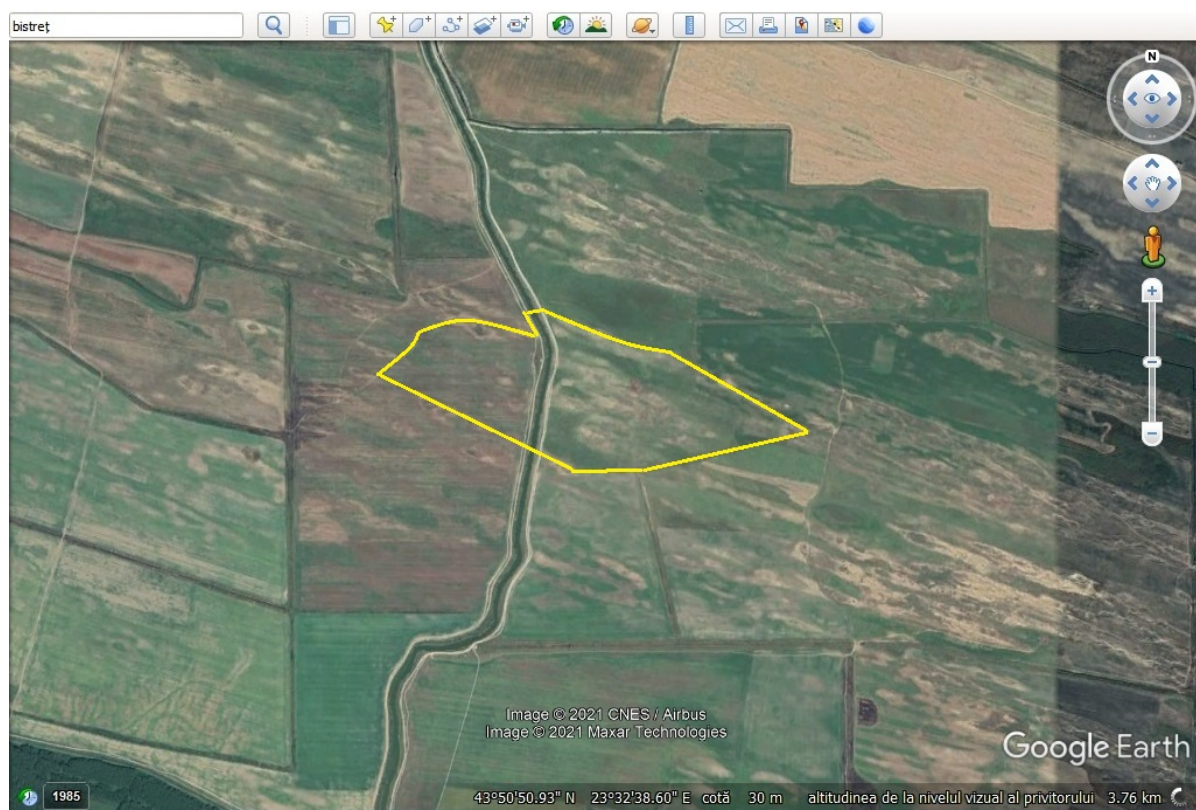

Fig. 2. Situl arheologic de pe grindul lui Purcea și zona sa de protecție.

### Tipul cercetării

#### 23. Referințe bibliografice:

- Ion MOTZOI-CHICIDEANU, Monica ȘANDOR-CHICIDEANU și Sorin OANȚĂ, Cercetările arheologice din zona lacului Bistreț. Campaniile 1983-1996, în: European Archaeology- on line, cf. [http://archaeology.ro/pagini/revista\\_EA\\_18.html](http://archaeology.ro/pagini/revista_EA_18.html).
- Repertoriul Arheologic Național, cf. <http://ran.cimec.ro/sel.asp?descript=plosca-bistret-dolj-situl-arheologic-de-la-plosca-grindul-lui-purcea-cod-sit-ran-70931.11>

Întocmit,  
dr. Dorel Bondoc

**DIRECTIA MONUMENTE ISTORICE SI MUZEE**

Sos. Kiseleff, nr. 30  
713411 București  
România

Tel./ Fax: + 402 1 222.82.39  
Tel. +40 21 224.44.21

**FS-RAN 1****FIȘĂ SIT ARHEOLOGIC**

- 1. Denumirea sitului arheologic:** Situl arheologic de la Bistrețu Nou- *Malu Mare* (fig. 1).



Fig. 1. Situl arheologic de la Bistrețu Nou- *Malu Mare*.

- 2. Denumirea sectorului arheologic**
- 3. Codul RAN al sitului arheologic:** 70904.02.
- 4. Județ:** Dolj.
- 5. Localitatea (oraș / sat, etc.):** Bistrețu Nou.
- 6. Comuna:** Bistreț.
- 7. Punct:** *Malu Mare*.

8. **Adresa:** Localitatea Bistrețu Nou.
9. **Reper:** situl se află la capătul de nord-est al Bălții Călugăreni.
10. **Repere geografice:** aproximativ la jumătatea distanței dintre lacul Bistreț și linia Dunării.
11. **Repere hidrografice:** în vecinătatea Bălții Călugăreni.
12. **Data primei cercetări a sitului:**
13. **Perioada de desfășurare**
14. **Încadrare cronologică:** epoca bronzului (conform datelor publicate, vezi bibliografia) și prima vârstă a epocii fierului (cf. celor constatate de noi pe teren).
15. **Numele și prenumele responsabilului științific**
16. **Numele și prenumele membrilor colectivului de cercetare**
17. **Instituția organizatoare a cercetării arheologice**
18. **Instituții partenere în cadrul proiectului de cercetare arheologică**
19. **Beneficiarul cercetării arheologice**
20. **Finanțatorul cercetării arheologice**
21. **Obiectivul cercetării arheologice**
22. **Scurtă descriere a situației arheologice:**

Locația sitului este un teren agricol cu sol fertile, situat în vecinătatea de nord-est a Bălții Călugăreni. Întrucât nu sunt vizibile lucrări de fortificare, avem de-a face cu o așezare. Pe arătură se pot identifica fragmente de vase ceramice realizate cu mâna.

În funcție de drumurile asfaltate pe laturile de nord și vest și de limitele de proprietate pe laturile de est și sud am trasat o zonă de protecție (fig. 2), ce poate fi identificată prin următoarele coordonate STEREO 70:

**377378.685 266109.525; 31m dNM**  
**377549.928 265763.594; 27m dNM**  
**377232.402 265552.214; 28m dNM**  
**377103.403 265580.273; 27m dNM**

376994.680 265912.994; 29m dNM



Fig. 2. Situl arheologic de la Bistretu Nou- *Malu Mare* și zona sa de protecție.

### Tipul cercetării

#### 23. Referințe bibliografice:

- Ion MOTZOI-CHICIDEANU, Monica ȘANDOR-CHICIDEANU și Sorin OANȚĂ, Cercetările arheologice din zona lacului Bistret. Campaniile 1983-1996, în: European Archaeology- on line, cf. [http://archaeology.ro/pagini/revista\\_EA\\_18.html](http://archaeology.ro/pagini/revista_EA_18.html).

- <http://ran.cimec.ro/sel.asp?descript=bistret-bistret-dolj-asezarea-de-epoca-bronzului-de-la-bistret-malu-mare-cod-sit-ran-70904.02>

Întocmit,

dr. Dorel Bondoc